# 第六届全国少数民族文艺会演开幕式文艺晚会在京举行

## 习近平李克强汪洋王沪宁出席观看

**新华社北京 8 月 31 日电** 歌声飞扬,礼赞幸福生活;舞步欢腾,抒发壮志豪情。第六届全国少数民族文艺会演开幕式文艺晚会 31 日晚在京隆重举行。习近平、李克强、汪洋、王沪宁等党和国家领导人同约 3000 名群众一起观看晚会。

人民大会堂万人大礼堂灯光璀璨,处处欢声笑语。20 时许,习近平等来到晚会现场,全场响起热烈的掌声。一曲欢快热烈的开场歌舞《各族儿女心向党》,献上各族人民对党百年华诞的深深祝福,拉开了开幕式文艺晚会《团结奋进新征程》的帷幕。整台晚会由开辟新道路、奋进新时代、启航新征程三个篇章组成。音诗画《血脉相连》、舞蹈《雪域暖阳》、歌曲联唱《岁月如歌》、情景歌舞《村寨里的云生活》、非遗歌舞《璀璨明珠耀中华》、器乐弹唱《幸福欢歌》、舞蹈《远航》……一个个节目,民族特色鲜明、表现形式多样、时代气息浓厚,精彩纷呈,把晚会不断推向高潮。整台晚会热情讴歌了以习近平同志为核心的党中央的坚强领导和对各族人民的亲切关怀,生动展现出中华文化的绚丽多彩、丰富内涵,生动描绘出各族儿女像石榴籽一样紧紧拥抱在一起共同团结奋斗的壮美画卷,充分反映出中华儿女建设中华民族共有精神家园、坚定不移跟党走、昂扬奋进新征程的坚定决心和豪迈气概,全场不时响起热烈掌声。最后,伴随着《这是我们美好家园》的激扬旋律和各族演员的尽情欢舞,晚会落下帷幕。

演出开始前,习近平等党和国家领导人会见了文艺会演演职人员代表、组委会成员、56 个民族的优秀基层党员代表等,并同他们合影留念。

丁薛祥、孙春兰、张又侠、黄坤明、蔡奇、尤权、白玛赤林、肖捷、马飚、巴特尔出席有关活动。

第六届全国少数民族文艺会演由国家民族事务委员会、文化和旅游部、国家广播电视总局、中央广播电视总台和北京市人民政府联合主办。会演时间为 8 月 31 日至 9 月 24 日,期间,从全国各地遴选的 42 台参演剧目将在央视网和国家民委网站展播。

# 以开放合作之光,照亮未来发展之路

## ——写在 2021 年中国国际服务贸易交易会开幕之际

新华社记者 骆国骏 孔祥鑫 郭宇靖 吉宁 叶昊鸣

数字开启未来,服务促进发展。9 月 2 日,2021 年中国国际服务贸易交易会将在首都北京开幕。

153 个国家和地区参展参会,1 万余家企业精彩亮相,上百场活动将有序举办……作为对外开放的重要展会平台,本次服贸会将为全球经济恢复增长提供强大动力,同时也将向世界展示中国加速构建新发展格局、坚定不移全面扩大开放、推动建设开放型世界经济的决心。

同心筑梦开新篇,奋力前行启新程。我国工业发展和改革开放缩影的首钢园,将作为本次服贸会的主办场地之一;新冠肺炎疫情发生以来进程不断加快的服务贸易数字化,将成为本次服贸会各方关注的焦点。

"百年首钢"将带给世界怎样的精彩?数字经济又将如何重塑全球贸易格局?未来 6 天,让我们共襄盛举、共盼佳绩。

**互利共赢:对外开放平台的新突破**

北京西五环,中国对外开放三大展会平台之一的服贸会与"百年首钢"在此"相遇"。作为本次服贸会的主办场地之一,8 个专题展及与专题配套的论坛会议和边会活动将首次设置在首钢园。

走进首钢园,现场令人震撼:9.4 万平方米的展览面积搭建展示舞台;独特的工业遗存风貌与全球顶尖的现代化展会融合碰撞;融合奥运与工业元素的服贸会场馆群错落有致;横跨文旅服务、冰雪体育、金融保险、数字经济等特色产业的创新成果集中展示……

木欣欣以向荣,泉涓涓而始流。主办场地更新的背后是展会更加丰富多样的内容和与日俱增的吸引力与影响力。

首次参会的亚盛医药,除了展示自己的产品,还将在服贸会上进行一系列合作签约。公司首席商务运营官祝刚说,希望借助服贸会这一平台,找寻更多海内外志同道合的合作伙伴。"衔接供需、共享商机、携手努力,一起促进健康服务业发展。"

随着开幕临近,本次服贸会各项筹办任务已经基本完成。围绕促交易、促投资、促消费组织配套活动有序展开,线上线下展览展示同步开展,国家会议中心和首钢园两个场馆有机衔接。

——覆盖服务贸易热点,新成果成为靓丽"风景线"

2021 年服贸会与去年相比,展览展示继续涵盖上次服贸会所设置的文化服务、金融服务、教育服务、体育服务等领域,并结合服务贸易发展的热点趋势,新增了供应链及商务服务、健康卫生服务等专题,论坛会议的议题更是涵盖服务贸易 12 大领域。

新专题带来新期待。健康卫生服务板块吸引逾百家国内外龙头医药和医疗器械企业、保险和养老机构以及知名医疗机构参与其中。值得期待的是,中国生物带着抗击新冠肺炎疫情的最新科技攻关成果,包括新冠疫苗、特免球蛋白、中和抗体检测盒等参展。

——持续提升国际化水平,不断壮大"朋友圈"

更多境外国家和地区的境外及驻华机构线上或线下办展办会,国际参与度进一步提升。北京市商务局局长闫立刚介绍,本次服贸会世界 500 强、行业龙头企业占比 18%,比上次提高了 9 个百分点。

据介绍,相关部门和国际组织将举办 5 场高峰论坛,各类主体将举办 193 场论坛会议和推介洽谈活动、8 场边会。186 位境内外重要嘉宾将线上或线下参会。爱尔兰、法国、阿联酋等国驻华使馆及德国联邦外贸与投资署、菲律宾国家旅游局等 40 余家境外及驻华机构将举办专题活动。

——成果发布多、范围广,发出中国"好声音"

集中发布权威报告、指数 30 余项,在物流采购、粮食供应链、金融、中医药、生态环境等行业成立 10 余个联盟、智库及平台……

辉瑞、飞利浦、埃森哲、赛诺菲、佳能等 70 余家企业将发布新技术、新应用、新成果,发布内容涵盖碳中和、物联网、金融科技、医疗健康、网络安全、人工智能、文创设计等方面。

国际金融中心联合会首席经济学家傅诚刚说,全球疫情形势仍然严峻,服贸会的举办进一步提振了发展信心,给予各经济体、市场参与者互相了解、加强合作的机遇。

**开放包容:构建新发展格局的强支撑**

服务业开放合作正日益成为推动经济发展的重要力量,举办服贸会是我国以改革创新为根本动力,是构建新发展格局、开创合作共赢局面的重要体现。

2020 年 9 月,在中国国际服务贸易交易会全球服务贸易峰会上,我国对服务业发展提出三点倡议,并郑重宣布北京将建设国家服务业扩大开放综合示范区和设立以科技创新、服务业开放、数字经济为主要特征的自由贸易试验区。

扶摇三万里,抖擞九重天。"两区"建设成为北京发展的新航标。

不到一年时间,北京 16 区和北京经济技术开发区以及科技、商务、金融、教育、信息、医疗健康等 9 个重点领域牵头部门分别制定了推进"两区"建设的工作方案。同时,北京自贸试验区涵盖的组团(区)分别制定了相关实施方案,确保政策落地不打折扣。

不到一年时间,一批行业领军企业、示范性外资项目在京落地生根;全国首创或首批实施的政策进一步释放制度创新红利;营商环境日益优化,不断惠及企业与百姓。

北京市副市长杨晋柏说,截至目前,"两区"方案 251 项任务清单中,已落地任务是 202 项,实施率达到了 80.5%,累计落地全国首创性、首批性政策创新成果 17 项。

我国加快发展服务贸易的决心,不仅提振了全球信心,也给企业发展带来了政策红利。

在北京纳通科技集团的车间里,新一代膝关节假体、医用高分子材料、3D 打印等骨科技术和产品正在抓紧研发、生产,产品将会使用在海内外患者治疗上。

作为一家医疗企业,随着业界之间技术交流的频繁和深入,技术转让带来的税务成本曾让公司犯难。集团副总裁董骧说:"北京推出了技术转让企业所得税试点政策,将技术转让所得免征额由 500 万元提高至 2000 万元,技术转让合同年限从 5 年下调到 3 年,不仅解决了企业的资金问题,更提振了持续研发投入的信心。"

北京的变化是中国高水平对外开放的一个缩影。全国多地在构建新发展格局中,借助政策"东风",成为高水平对外开放的"热土"。

新增天津、上海、重庆、海南 4 个服务业扩大开放综合试点地区;在全国推广全面深化服务贸易创新发展试点最佳实践案例;新设了 16 个国家文化出口基地……一批批开放"试验田",是我国加速建立开放型经济新体制,加快实施深化改革的新举措新主张。

"通过交流,国内外企业可以发掘更多新的合作伙伴。"对外经济贸易大学国家对外开放研究院教授庄芮说,在推动更高水平制度型开放探索路径中,新一轮高水平开放浪潮奔涌,互利合作共赢的局面正加速形成。

8 月 26 日,我国跨境服务贸易领域首张负面清单《海南自由贸易港跨境服务贸易特别管理措施(负面清单)(2021 年版)》开始施行。负面清单明确列出针对境外服务提供者的 11 个门类 70 项特别管理措施。凡是清单之外的领域,在海南自由贸易港内,都将对境内外服务提供者一视同仁、平等准入。

"负面清单模式是国际高标准自贸协定在跨境服务贸易领域作出开放安排的一个主要模式,重磅的举措刷新了我国开放力度和开放水平。"庄芮说。

嘤其鸣矣,求其友声。面对日趋复杂的国际环境,更加开放的中国拥抱着世界。

商务部副部长王炳南表示,将继续放宽服务业市场准入,推动扩大重点服务领域对外开放;制定全国版跨境服务贸易负面清单,提升跨境服务贸易制度型开放水平;办好中国国际服务贸易交易会、中国国际进口博览会等国际性综合展会,推动优势服务出口,扩大优质服务进口。

**激活创新:全球贸易发展的新引擎**

在服贸会通用技术集团的展示区,5G 技术 B 超机械手臂、远程问诊系统等设施设备已经布展完成,观众可以在诊疗设备上体验智能检测、健康促进、专家诊疗等服务;医师通过 5G 远程超声机械臂为观展者进行现场检查,检查数据及诊断报告可通过管理云平台 App 进行展示。

通用技术集团相关负责人介绍,以互联网、大数据、云计算、人工智能、5G 为代表的信息技术蓬勃发展,使互联网医院、互联网诊疗和远程医疗技术日臻成熟,可以有机会集中展出信息技术在各类医疗场景下的新产品、新服务、新业态。

商务部服务贸易和商贸服务业司司长陈春江表示,随着算力提升和传输加速,以数据为生产要素、以数字交付为主要特征的数字贸易蓬勃兴起,正在成为全球贸易的新形态、未来贸易发展的新引擎。

疫情发生以来,数字技术广泛应用,越来越多的服务贸易由线下转到线上,服务贸易数字化进程进一步加快。2021 年服贸会以线上线下相结合的方式来举办,正是顺应全球经济数字化、网络化、智能化的发展趋势。

中国工程院院士邬贺铨认为,数字经济满足了我国高质量发展的需要,在劳动力、土地、资本等生产要素继续发挥作用的同时,数据作为新的生产要素,正在促进生产力增长和经济结构的优化。"当前是新一代信息技术和我国经济社会数字化转型的历史交汇点。"

数字人民币在各地多个应用场景中广泛部署;北京智能网联汽车政策先行区正式开放全国首个自动驾驶高速测试场景;上海电信已经参建了多个区、街镇的"一网统管"城运平台……一系列数字化的创新场景,不断激活我国经济的发展新动能。

此次服贸会首次设置数字服务专区,展示无人驾驶、智慧交通、建筑数字化、新视听等服务领域最新前沿、最新成果和技术应用。

陈春江表示,按照联合国贸发会议的统计口径测算,2020 年我国可数字化交付的服务贸易额为 2947.6 亿美元,同比增长 8.4%,占服务贸易总额的比重达 44.5%,成为服务贸易新的增长点。

以开放合作之光,照亮未来发展之路。以 2021 年服贸会为新起点,共享数字繁荣,共赴未来之约。蓬勃发展的服务贸易将让更加开放的中国与世界紧密相连,让疫情冲击下的世界对未来充满信心。

(新华社北京 9 月 1 日电)

# "南方抗大"放光芒

邵阳日报记者 艾哲

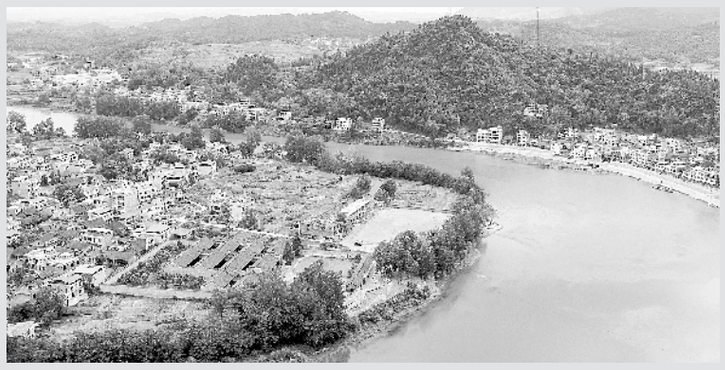

航拍塘田战时讲学院旧址。 邵阳日报记者 艾哲 摄

邵阳市城区。 邵阳日报记者 申兴刚 摄

如果说当年的"延安抗大"是培养党的高层次抗日干部的摇篮,那么被誉为"南方抗大"的塘田战时讲学院,就是南方基层抗日干部的一座革命熔炉。

滔滔夫夷江畔,巍巍芙蓉峰旁,在湖南省邵阳市邵阳县塘田市镇,始建于清光绪年间的席宝田别墅古建筑群——塘田战时讲学院旧址,向人们展示着老一辈共产党人忠诚勤敏、勇于担当、敢于牺牲的精神风范……

**一份殷殷嘱托**

1938 年,日寇铁蹄越过长江,湖南告急。

经党中央批准,湖南省委和中共中央驻湘代表徐特立委派湖南省文化界抗战后援会研究部主任吕振羽回今邵阳县塘田市镇创办讲学院,培训基层抗日干部。1938 年 9 月 15 日,塘田战时讲学院正式开学。

1938 年 10 月 25 日,武汉沦陷。中共中央长江局副书记周恩来、参谋处参谋长叶剑英于 10 月 27 日从武汉到达长沙,听取徐特立与湖南省委领导同志的工作汇报。周恩来说,一定要把塘田战时讲学院办成绝对忠于党、忠于人民的讲学院,要在艰苦环境中为抗战培养大量的军事人才,在优秀人才中培养党的骨干力量,做到忠诚、勤奋、敏锐。吕振羽深受鼓舞,将"忠诚勤敏"正式确定为塘田战时讲学院的院训。

塘田战时讲学院第一期 120 多名学员,分研究班两个、补习班一个,其中有徐特立写信给毛泽东、张闻天请求从延安派来的学员,他们将陕北公学、"延安抗大"的学风、作风移植到塘田战时讲学院。

吕振羽没有辜负殷殷嘱托。1945 年冬,周恩来在延安出席湖南工作座谈会时,高度肯定了"南方抗大"在抗战时期所起的历史作用:塘田战时讲学院像一座熔炉,投入矿石,铁水奔流,被反动派猛力一砸,火花四溅,变成了无数火源,到处燃烧。

**一曲抗战壮歌**

"南方抗大"是中国共产党最早运用统一战线政策在国民党统治区创办的"延安抗大"式的讲学院。为争取讲学院更多的存在和发展时间,吕振羽利用各种统战关系邀请国民党政府高层、地方行政主官以及当地开明绅士挂名支持,建立起广泛的统一战线。

塘田战时讲学院在短短 7 个多月里,成立了党小组及党支部,为党培养了 250 余名进步青年,在学生中培养发展了 40 多名共产党员、100 多名中华民族解放先锋队员。受党组织的委托,学生党员在武冈、新宁、城步、绥宁、洞口等地建立了地下党组织,填补了抗战时期党组织在这些地区的空白。这些学生撤退后,有的奔赴延安,有的回乡建立党组织,有的留在国民党统治区从事地下工作,有的加入了新四军……

1939 年 4 月 21 日,由于国民党反动派的破坏,讲学院被迫解散。师生们在几公里外的油塘举办了两期建党训练班,播下了更多红色火种。接着,吕振羽在桂林集合部分师生创办了进步机构"火石"出版社。

"南方抗大"放光芒。1983 年 9 月,时任国防部长张爱萍欣然为塘田战时讲学院旧址题写院名,门前立起纪念碑。1997 年,塘田战时讲学院旧址被确定为爱国主义教育基地;2006 年 6 月,被国务院公布为第六批全国重点文物保护单位。

**一城"红色动能"**

如今,塘田战时讲学院旧址,已成为邵阳地区及周边县市爱国主义教育和国防教育的主要基地。党史学习教育开展以来,邵阳市近 2 万名工人、农民、学生以及游客前往接受红色教育。

"南方抗大"旧址已与周边县市的世界自然遗产地▮山、抗日战争雪峰山会战的江口阻击战旧址、城步南山"老山界"、邓小平征战绥宁指挥所旧址、贺绿汀故居等相得益彰、互相促进,推动邵阳全域旅游高质量发展。

脱贫攻坚战打响后,国家扶贫开发工作重点县邵阳尽锐出战、全力攻坚,160 个贫困村全部出列,全县整体脱贫摘帽,在 2019 年被评为全省脱贫攻坚先进单位。目前,该县正在大力实施兴园强县、兴城活县、兴乡靓县和打造湘南湘西承接产业转移聚集区、基层治理现代化建设先行区、乡村振兴奋发赶超示范区的"三兴三区"战略,吹响了奋发赶超的集结号。

"南方抗大"这一红色地标,激活势不可挡的"红色动能",点燃乡村振兴"新引擎"。近年来,邵阳市坚持以人民为中心,着力推动经济社会高质量发展,先后荣膺国家卫生城市、全省脱贫攻坚工作先进市州。目前,邵阳市正以新状态、新担当、新作风,全力创建全国文明城市。③6

# "红色斗志"尤可贵

艾哲

"我们迎着大时代的巨浪,勇敢热情的青年聚集一堂,加紧学习,奋勇救亡……同学们,起来,走向光明的路上,我们是创造新中国的健将。"塘田战时讲学院的院歌,字里行间洋溢着昂扬斗志,至今仍让人热血澎湃。

奋斗百年路,斗志尤可贵。"志不立,天下无可成之事。"一个人可以有很多志向,对于共产党人来说,最重要的志向应该同祖国和人民联系在一起,同伟大的中国共产党在一起。革命理想高于天。理想信念之火一经点燃,就永远不会熄灭。

当前,正在深入推进党史学习教育。我们要以"赶考"的清醒和坚定,从百年党史中汲取奋进伟力,胸怀"国之大者",主动担当作为,奋力在锤炼党性、为民服务、推动发展上力行,为党和人民争取更大光荣。

## 房屋出租公告

现有位于太康县谢安路东段北侧、康乐花园对面原人事局综合楼后院部分的全部院落及房屋,拟将对外整体出租,有意者请于公告发布之日起 7 个工作日内到太康县人社局办公室报名。

报名电话:7723900

太康县人力资源和社会保障局

2021 年 9 月 2 日

## 公开道歉信

我叫王志军,家住安徽省界首市邴集乡陈庄行政村靳庄 103 号。2021 年 8 月 20 日,我因犯非法狩猎罪,被周口市川汇区人民法院判处有期徒刑六个月,并赔偿国家野生动物资源损失费人民币二万四千元。案发后,我深刻反省并真心悔过,由于我的无知和违法行为,给社会造成了不良影响。在此,我特向社会公众作出最真诚的道歉,我以后一定会吸取教训,严格要求自己,保证今后严守法律,绝不再犯。

道歉人:王志军

2021 年 9 月 2 日

## 注销公告

周口市淮阳区第一中学拟向事业单位登记管理机关申请注销登记,现已成立清算组,请债权人自 2021 年 9 月 2 日起 90 日内向本清算组申报债权。

特此公告

周口市淮阳区第一中学

2021 年 9 月 2 日

## 遗失声明

●商水县雅苑房地产开发有限责任公司不慎将公司公章(编号:4116230008436)、法人印鉴章丢失,声明作废。

2021 年 9 月 2 日

●河南科电碳纤维复合材料有限公司不慎将公章、财务章、法人印鉴章丢失,声明作废。

2021 年 9 月 2 日

●牛子烨出生医学证明不慎丢失,编号:S410033319,声明作废。

2021 年 9 月 2 日

●沈丘县不动产登记和信息中心不慎将事业单位法人证书(正本)丢失,统一社会信用代码:12411728MB0W0852XA,声明作废。Θ

2021 年 9 月 2 日

●周口高中不慎将公章丢失,声明作废。

2021 年 9 月 2 日

●丁想玲购买的周口开元万达广场 1—113 号的购房发票不慎丢失,编号:13814532,金额:1700000 元,声明作废。

2021 年 9 月 2 日

●范俊辉执业助理医师证不慎丢失,编号:21041162400365,声明作废。

2021 年 9 月 2 日