西华县多措并举助推新农村建设

本报讯 近年来，西华县农办以解决农民最关心的问题和改善农村生活条件为切入点，采取得力措施助推社会主义新农村建设，真正使该项工程成为惠及全县广大农民的德政工程和民心工程。

高度重视，通力合作。该县把新农村建设摆上头等位置，列入议事日程，定期召开办公会议，研究解决新农村建设工作中存在的问题。同时，与财政、土地、住建、交通等部门和各乡镇密切协作，齐抓共管，充分利用土地流转政策，采取土地置换、占补平衡的方式，破解新农村建设的土地瓶颈，合力开创新农村建设工作新局面。

广泛宣传，深入发动。围绕新农村建设项目精心策划、大力宣传，先后张贴宣传标语1200余幅，悬挂过街联500余幅，发放宣传资料6000余份；利用广播电视等新闻媒体，制作专题片16期，及时对示范村和典型人物进行跟踪报道，为新农村建设营造浓厚的舆论氛围，进一步增强社会各界支持新农村建设的自觉性和责任感，争取更多的人力、物力和智力支持，使社会主义新农村建设的目的意义、总体要求和落实措施家喻户晓、深入人心。

严谨操作，制订规划。该县高度重视新农村建设规划工作，按照“立足当前、适度超前、先重点后一般”的原则，根据“布局合理、设施配套、环境整洁、村貌美化”的目标，通过实地勘测、精心测量，对每个行政村的村容村貌、生活生产、公益事业、产业结构等各个方面严密设计图纸，不留漏洞，科学绘制全县新农村建设规划，充分体现可行性和可操作性，突出前瞻性和先进性，规划设计一步到位，建设投入分步实施，较好地奠定了全县新农村建设的基本框架。

突出重点，示范带动。在村组申请、乡镇上报、县级审定的基础上，确定全县新农村建设试点村11个，其中省级试点村2个，市级试点村9个，覆盖全县10个乡镇、11个行政村和29个自然村。统一指挥，跟踪问效，在做好试点村道路、排水、绿化等基础性工程的同时，积极搭建平台，努力形成部门资助、社会赞助、农民自助、多层次建设新农村的市场机制。按照谁投入谁受益的原则，发动农民投工投劳、投资建设新家园，鼓励农民参与幼儿园、诊所、超市等农村公益事业的投入。

多措并举，加大投入。一是把当前正在开展的村容村貌整治、沼气建设、改厕改厨建设、安全饮水和“村村通”工程、农民工技能培训、中小学危房改造等项目资金整合投入新农村建设。二是督促政府各部门落实各项涉农规费减免政策，协调金融部门进一步加大对新农村建设项目的贷款投入力度，落实贴息贷款政策。三是联合各相关部门加大项目争取力度，积极向上级争取扶持资金用于新农村建设，千方百计筹集各种社会资金和物资支持新农村建设。（刘哲 何国强 李留涛）

我市启动2011年“全国科普日”活动

本报讯 （记者 刘琰）9月20日上午，我市启动2011年“全国科普日”活动。市人大常委会副主任张宁萍、市政协副主席杨春等兴致勃勃地参观了我市“十一五”科学工作成就展览。

据了解，2011年“全国科普日”活动以“节约能源资源、保护生态环境，保障安全健康、促进创新创造”为主题，我市今年活动的主题是“坚持科学发展、节约保护水资源”。我市“科普活动日”活动在各县市区同时开展，并进行节约用水、保护生态环境知识宣传、科普咨询、科普服务、科普展览、科普讲座、科普志愿者进农村进基地等近百项系列科普活动。市科协负责同志告诉记者，“通过科普活动，为公众获得科技知识和信息提供机会，丰富科普工作形式和内容，增强科普的效果和影响力。在全社会形成讲科学、爱科学、学科学、用科学的良好风尚。”

在活动现场，市医学会、预防医学会、珠算学会、水利学会等发挥行业优势，围绕各自领域开展形式多样的科普咨询、发放科普资源、义诊等活动，尤其是“坚持科学发展，节约保护水资源”科普知识展板非常引人注意。该展板主要通过“水是生命之源”、“水安全——不可忽视的警钟”、“天人合一，人与自然共同的未来”等科普知识的介绍，面向公众宣传普及节约用水、保护环境、节能减排、低碳环保、安全生产、灾害防御、科学生活等知识。

全市统计系统举行第二届“中国统计开放日”知识竞赛

本报讯 （记者 张艳丽）9月20日上午，我市举行全市统计系统第二届“中国统计开放日”知识竞赛。市人大副主任苗得雨、市政协副主席石敬平到决赛现场观看比赛，并为获奖者颁奖。

本次知识竞赛是全市第二届“中国统计开放日”系列活动之一。经过预赛，共有6支代表队参加了当日上午的决赛。整个比赛分为必答题、抢答题和加时PK三个环节，题目范围涉及统计的基础知识、专业知识、法律法规，题目新颖多样。赛前选手们都做了充分的准备，比赛气氛紧张热烈，场上选手积极思考抢答，场下观众热情洋溢。经过六轮的比赛和PK，最终角逐出一等奖1名、二等奖2名、三等奖3名。

据悉，9月20日是全国“中国统计开放日”，今年是第二届，活动主题是“统计和您在一起·走向规范统一的中国统计”。当日，全市统计系统纷纷通过向社会公众普及统计科学知识、宣传统计文化和举办统计知识竞赛等多种形式的活动，广泛推动统计工作的公开、透明与规范。

刘国连到市经济开发区调研

本报讯 （记者 宋馨）9月20日上午，副市长刘国连到市经济开发区调研，并召开座谈会，听取开发区工作情况汇报。

今年以来，开发区管委会不断拓宽思路、创新方式、加压紧逼、全力以赴抓招商，经济和社会发展呈现良好局面。1月至8月份开发区规模以上工业总产值完成97亿元，同比增长79.4%；规模以上工业增加值完成21亿元，同比增长85%；规模以上工业企业实现主营业务收入95亿元，同比增长84.7%；工业利润实现5.75亿元，同比增长136.6%。今年上半年新引进项目15个，总投资13.7亿元。

在听取市经济开发区有关负责人的汇报后，刘国连指出，近年来，开发区在市委、市政府的正确领导下，不断优化产业结构，招商引资成绩斐然，城乡一体化建设全面推进，投资服务环境持续优化，为我市实现追赶跨越发展作出了贡献。

刘国连强调，要充分发挥项目带动作用，瞄准大项目，谋划好大项目，在经营城市、经营土地上做好文章，同时要以商招商，做好企业服务工作。要进一步优化产业结构，提高发展质量；要进一步优化发展环境，创造和优化政策、经济、社会等环境，提高招商引资能力和服务水平；要加强管理，不断加强队伍建设，不断完善机制，靠机制推动抓落实。

刘国连在周口综合客运总站项目协调会上要求

确保项目十月底正式开工

本报讯 （记者 宋馨）9月20日，副市长刘国连主持召开周口综合客运总站项目协调会，解决项目推进过程中存在的困难和突出问题。

周口综合客运总站是我市十五项重点工程之一，项目计划总投资6461万元，场地设施总面积为30366平方米，设计要求50年不落后。目前，初步设计已通过省发改委、省交通运输厅组织的专家评审，按照专家评审意见，设计单位正在抓紧修改完善初步设计图纸。项目业主正组织编制施工和建立招标工作方案，将于近期启动施工及建立招标工作。

会上，市交通运输局、市经济技术开发区等相关部门就项目建设进展情况、存在问题做了汇报。

在听取汇报后，刘国连指出，周口综合客运总站项目是我市加强公路运输与铁路运输衔接的重要载体之一，有关部门要切实解决项目推进过程中存在的困难和突出问题，进一步加快前期工作进度，争取项目早日开工建设。各个部门要强化组织领导，各负其责，搞好规划，科学设计，强化协调沟通。市交通运输局要将周口综合客运总站项目建设作为重要工作来抓，加强领导，精心组织，倒排工期，加快进度。开发区要成立专门领导小组，相关部门要搞好协调配合，确保项目十月底正式开工。

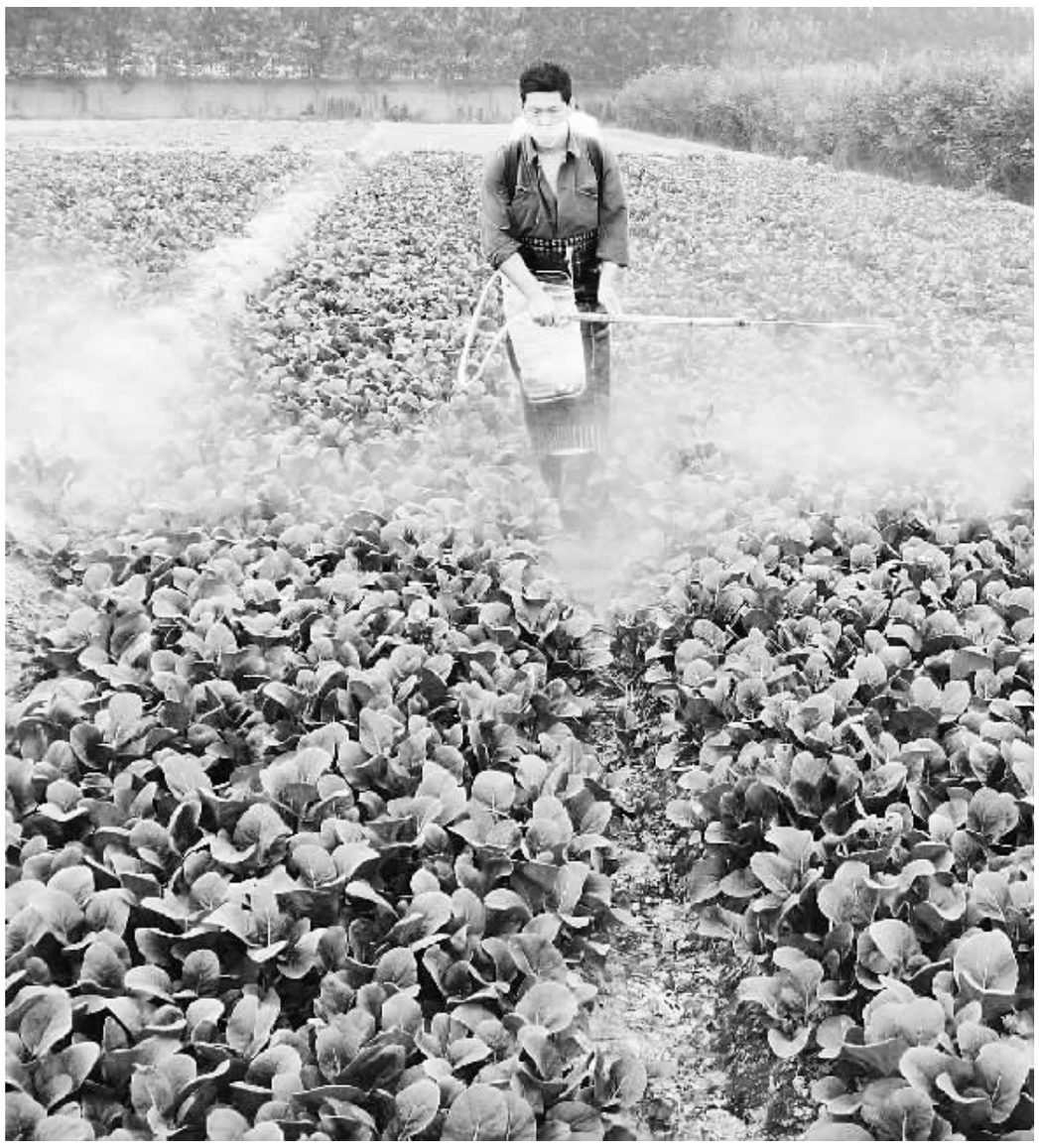

近期阴雨寡照，为防止阴雨天蔬菜不受病害和虫害侵袭，扶沟县菜农及早对蔬菜喷施低毒高效、残留期短的农药进行防治，确保蔬菜供应。图为扶沟县一蔬菜公司员工正在为蔬菜喷施叶面肥。（谷志方 摄）

省工商局副局长李明申检查督导工作

本报讯 9月16日，省工商局副局长李明申带领省工商局党风廉政建设责任制及《廉政准则》贯彻情况督查考核组，对市工商局党风廉政建设责任制及《廉政准则》贯彻情况进行督导检查。

在周期间，李明申一行先后深入到市工商局机关、荷花市场和商水县进行实地调研，通过听取汇报、召开座谈会、实地调研和调查问卷，省局督查考核组对周口市工商局今年上半年党风廉政建设责任制及《廉政准则》贯彻落实、政风行风建设、市场监管执法等工作给予充分肯定。李明申强调，要进一步提高认识，切实增强做好党风廉政建设责任制工作的责任感和自觉性。抓好责任制督导检查是落实党风廉政建设责任制的重要环节，要以责任制督导检查为契机，深入推进反腐倡廉建设。通过责任制督导检查，进一步坚持和完善反腐败领导体制和工作机制，强化“一岗双责”意识，推进各项工作落实到位。（崔健 连平）

项城市多部门联合行动取缔“黑网吧”

本报讯 为进一步规范网络文化环境，严格管理网吧行业，严厉打击“黑网吧”，为青少年营造健康的网络氛围。日前，项城市文广新局联合公安、工商、电信公司等单位，开展了查处取缔“黑网吧”专项整治联合行动。

这次行动整治的重点区域是学校周边、城乡接合部，整治的重点场所是无证擅自经营的“黑网吧”、取得合法手续但在经营过程中存在超时经营并接纳未成年人上网等违规经营的网吧。此次联合执法行动，共出动执法人员20人，出动车辆6辆，清查整治隐患10余处，现场取缔“黑网吧”3家，查缴电脑主机11台。

该市文广新局主要负责人表示按照《互联网上网服务营业场所管理条例》规定，严厉打击取缔“黑网吧”，对不具备追究刑事责任的，依法给予有关违法人员行政处罚，达到刑事立案标准的移交公安机关予以刑事处罚。（赵玉华）

图为几名农村妇女在地里摘花生。我省花生生产区集中分布在东经113.5度以东的黄淮海流域，其中包括我市的西华县等地。西华县花生年总产5000万公斤左右，且具有粒大粒满、出油率高等特点，带动了一批农民走上了致富路。（记者 沈湛 摄）

我市导游市场为何持续火爆？

本报记者 刘彦章

我市2011年全国导游资格考试笔试工作已于9月17日在周口职业技术学院圆满结束，近300名考生参加了考试。与前几年相比，今年我市导游资格考试不论报名人数、人员构成都呈现出新的特点。一句话，随着全市旅游业持续升温，导游市场持续火爆，这种现象可喜可贺。

以前我市导游考试人数多在几十名范围内，而且必须到外地考试。本次考试是我市首次承接导游资格考试，考点设在周口职业技术学院，共设10个考场，全市共有293名考生参加角逐。考试前期，为确保考试工作顺利进行，市旅游局和周口职业技术学院通力合作，周密部署，专门制订了工作方案，考场组织严密、秩序井然，考务工作有条不紊。由于组织严密有序，受到了考生普遍好评和省局巡考的高度评价。

据市旅游局人员分析，近年来随着旅游业的持续升温，越来越多的市民把目光投向导游市场，当导游成为很多青年心中的梦想。目前，全市约有近60家旅行社，持导游证上岗人员270名，全市导游人员缺口持续增大，报考人数随之增加。旅游业作为一种新的经济形态，在基础很差的周口农区展现出欣欣向荣的未来和方兴未艾的趋势，期望更多、更高、更专业的人才出现。今年参加导游资格考试的大多数是在校大学生和刚毕业的学生，而且女生占大多数。此外，随着竞争越来越激烈，导游人员考试报考门槛逐渐提高，越来越多的具有旅游理论知识和从事旅游相关工作的人员纷纷“下海”参加角逐，这是今年导游考试的另一现象。

导游考试分为面试和笔试，只有笔试通过，才能参加面试。今年面试时间在11月份，过关比例约为四分之一。由于报名人数少，以前我市参考人员要到漯河、许昌、郑州等地考试，路程远、花费大，很大程度上影响了报考者的积极性。2010年，经市旅游局积极协调，省旅游局批准在我市设立导游资格考试考点，极大地方便了我市考生，报考人数也因此大幅增加，这也从一个方面说明周口旅游业在全省业界影响力明显增大。

周口打造文化强市、旅游强市的努力和结果，从导游热可见一斑。

记者观察

芝麻洼乡围绕农业增效增收做文章

本报讯 （记者 刘俊涛 通讯员 赵风雷）9月15日，记者在太康县芝麻洼乡采访时了解到，该乡为解决农业增效、农民增收的突出问题，推广“小麦—西瓜—山樱椒（花生、棉花）—玉米”四熟套种模式，亩效益均突破4500元，走出了一条以政策引导、科技支撑、服务为依托，发展高效农业，提高农业种植效益的路子。

对于传统的农业大乡，农民秋季种什么？如果大面积种植低产低效作物，仅此一项全乡农业收入就减少上亿元。针对这一情况，芝麻洼乡党委、乡政府认真研究政策，召开会议，广泛征求专家、干部、群众的意见，组织乡农技人员、农民代表20多人到安徽、山东、天津、海南等省市学习取经，结合实际寻找适合本乡的高效农业发展路子。该乡从引进优质优良品种、采取无土育苗和嫁接技术、改良土壤入手破解西瓜轮茬种植技术难题，防止了西瓜病虫害的发生，提高了产量和质量；利用农作物生长时间差、空间差，改变单一种植模式，发展以经济作物为主的多熟套种，提高单位面积效益。

找准了路子，种植面积怎么保、销售怎么办？该乡党委、乡政府积极破解销售难题，与安徽宿州、山东临沂等地联姻，成立了“腾飞”和“云峰”西瓜产业公司；兴建了两个无籽西瓜育苗基地；组建了农资、农技等10多家服务公司，从施肥整地、育苗移栽、田间管理到农产品销售等各个环节进行跟踪服务；组织农技人员和公司技术人员到各村进行巡回技术讲座、发放技术资料、与农民签订育苗种植合同；与全国各大网站联系建立了网络信息平台，及时发布农产品生产、销售信息，当好桥梁、做好媒介、搞好服务。

秣陵镇“三个结合”培养农村“经济能人”

本报讯 项城市秣陵镇不断创新工作机制，把培养农村“经济能人”作为提升党员素质的着力点来抓，取得了明显成效。

一是与“三个培养”有机结合。全面推行在能人中培养党员、在党员中培养能人、在能人党员中培养村干部的“三个培养”机制。今年以来，将17名农村“经济能人”列为入党积极分子培养，将22名党员确定为能人培养对象，6名能人被列为村级后备干部培养。

二是与构建有效管理机制相结合。坚持实施能人带动战略，大力发展能人经济，按照扶优扶强的原则，全面启动农村“经济能人”培训工程。截至目前，共培养“土秀才”19人，并组织能人巡回进行现身说法，带领群众发家致富，切实发挥能人效应。

三是与提高组织化程度有机结合。充分利用能人特长，结合全镇经济发展特点，成立以各类能人为主体的农民协会，促进了“三农”经济的发展，提高了基层党组织的向心力和凝聚力。（肖新超 凡景锋）

淮阳县财政收入增幅达45.9%

本报讯 今年以来，淮阳县财政收入平稳较快增长，截至8月底全县一般预算收入完成25404万元，为年度预算的81.3%，同比增长45.9%，增收7988万元，增幅居周口市第一位。

淮阳县在积极推动经济结构调整和全力推进工业企业的双重作用下，全县经济和社会发展呈现出了平稳较快增长的态势。分析得知，全县经济快速发展和财政收入大幅度提高的原因有三点：一是全面落实省委、省政府推动中原经济区建设战略，继续实施“双增升位”工作目标。二是各部门、乡镇落实县委、县政府《加大财税收支管理的意见》，同税征部门、乡镇签订责任状，制定奖惩措施，积极开展征收活动。三是加大招商引资力度，强力推进工业化、城镇化和现代农业化建设步伐，攻坚克难，在全力开拓和广泛培植财源的同时，强化税收征管，挖掘增收潜力，做到应收尽收，确保了全县财政一般预算收入快速增长的好势头。

（牛腾明 程卫星）

简明新闻

商水县邮政局举办全县农村支局长管理培训班

近日，商水县邮政局举办了为期3天的农村支局长管理培训班，全县16名支局长参加培训。培训紧紧围绕如何提高支局长的管理能力、优化农村支局管理而展开，相关部门负责人和骨干担任授课老师，为学员讲授沟通技巧、安全生产管理、邮政普遍服务与支局管理、理财理念及销售技巧、网点现场及风险管理、支局长经验以及函件、电子邮政、分销等相关业务知识。经过3天的培训，学员普遍反映收获很大，学到了很多的经验和方法，对抓好支局管理和发展的信心倍增。练集支局长王中喜说：“这次培训内容丰富、涵盖面广、知识性强，非常适合基层，我们一定要好好琢磨、好好消化，将培训内容有针对性地传达给支局员工。”

（康琼文）

西华县对宗教活动场所实行“四字”管理

今年以来，西华县民宗局对宗教活动场所实行“学、考、评、带”四字管理，给宗教活动场所的日常管理注入了活力。

学：要求宗教场所管理人员必须学好宗教政策和法律法规，制定年度学习培训计划，规定每月第一个星期日为集中学习日。考：不定期地对管理人员进行政治理论考试，考试成绩记入档案，供年度考评时参考。评：每年度发动信教群众对本场所管理人员进行一次民主评议，评出优秀、合格、基本合格和不合格4种类型的宗教场所管理人员，优秀的给予表彰，不合格的进行警示或更换。带：要求管理人员带头遵纪守法，带头团结协作，带头讲职业道德，带头发展经济。

（刘哲 王和平 张媛媛）

健行天下足道
欢迎您的光临
地址:光荣中路 电话:8171899