跨越能源 贯通资源

——中国与上合组织成员经贸互联不断升级

5月,“一带一路”国际合作高峰论坛落幕;6月,又将迎来上海合作组织阿斯塔纳峰会召开。时光荏苒,回顾16年发展历程,上合组织成员间的经贸互联不断升级,合作之路已从最初以能源为主,发展到商品、人员、物资、服务等的区域间自由流动,实现资源贯通。

上合组织其他5国油气资源丰富,拓展中国市场并通过中国实现与亚太经济融合成为它们出口多元化战略的重要一环。2006年5月,总长962公里的中国—哈萨克斯坦石油管道全线开通,这标志着中国首次实现以管道方式从境外进口原油。随后,其他几国也纷纷加强与中国能源合作,通过建设石油管道、天然气管道和铁路线,扩大能源出口,一条贯穿中亚、东亚的“能源之路”悄然形成。

上合组织成员间日益密切的能源合作,有力助推各国经济增长。今年5月31日,由中国石油天然气集团下属中国石油工程建设公司乌兹别克斯坦子公司承建的卡拉库里区块气田开发地面工程建设开工典礼,在乌兹别克斯坦布哈拉州举行。目前该项目已全面启动,预计2017年11月底一期工程将投产运行。乌兹别克斯坦石油天然气公司副总裁图赫塔耶夫日前表示,乌政府高度重视中国企业来乌投资合作,该项目顺利实施和投产,不仅满足乌国内油气需求和增加天然气出口,还将创造更多就业岗位和提高当地税收,对乌经济社会整体运行贡献巨大。

此外,上合组织成员国在能源方面建立确保油气稳定运行的合作机制,也有助于抵御包括供求数量波动和价格波动在内的能源市场风险。

深化多边合作、为成员国人民谋福利,全面推进区域经济合作一直是上合组织的工作重点。2001年6月上合组织成立之初,各国元首在《上海合作组织成立宣言》中就明确指出,将充分利用成员国间在经贸领域互利合作的巨大潜力和广泛机遇,在上合组织框架内开展区域经济合作。

现有上合组织多边合作机制,为中国正在推进的“一带一路”建设与欧亚经济联盟对接创造了条件。上合组织成员国、观察员国和对话伙伴国大多为“一带一路”沿线新兴经济体和发展中国家,这些国家对加强基础设施建设、推进互联互通、扩大产能合作及打造金融平台有着迫切需求。

以交通、能源、电信、农业以及家电、轻工、纺织等领域为优先方向,逐步实现区域内货物、资本、服务、技术的自由流动,最终实现上海合作组织框架内的自由贸易区是各方共同愿景。目前,中俄在能源、交通、航空航天等领域大项目合作硕果累累,哈萨克斯坦成为“一带一路”产能合作的典范,中吉发展战略对接也呈现出新面貌。

国务院发展研究中心对外经济研究部部长赵晋平说,上合组织在推动未来地区经济合作方面有着巨大的潜力。

据悉,在今年上合组织阿斯塔纳峰会上,印度和巴基斯坦将正式加入该组织。这意味着上合组织将完成其成立以来的首次扩员,成为世界上人口最多、面积最大的地区合作组织。正如上合组织秘书长阿利莫夫所说,印度和巴基斯坦的加入必然会加强上合组织的经济活动。可以预见,未来“上合8国”将迎来前所未有的发展空间与合作潜力。

(据新华社北京6月6日电)

北约再次东扩

黑山成第29个成员国

据新华社华盛顿6月5日电 北大西洋公约组织5日正式接纳黑山为第29个成员国。这是该组织自2009年来首次东扩。

黑山总理杜什科·马尔科维奇当天在华盛顿出席黑山加入北约的仪式时表示,黑山将坚决拥护和支持北约组织将注意力重新集中在西巴尔干地区并寻求将西巴尔干地区其他国家纳入该组织。

美国副国务卿托马斯·香农当天在仪式上说,黑山的加入向美国盟友表明,美国从始至终坚持遵守《北大西洋公约》第五条即集体防御条款的承诺。

黑山共和国2006年脱离塞尔维亚和黑山这个国家共同体,正式成为一个主权国家。2015年12月,北约正式批准启动黑山加入北约的谈判。2016年5月,北约成员国外长签署了黑山加入北约的协定。

黑山的加入是继2009年克罗地亚和阿尔巴尼亚加入北约后,北约在巴尔干地区的又一次扩张。有分析人士指出,北约接纳黑山更多是出于战略考虑,即进一步削弱俄罗斯在巴尔干半岛的影响力。

据俄罗斯塔斯社报道,俄外交部5日发表声明说,对于黑山政府的“敌对立场”,俄方在对等基础上保留对黑山实施相应应对措施的权利。

中国意大利两国警方在意开展警务联合巡逻

6月5日,中意警员在意大利罗马西班牙广场联合巡逻。中国和意大利两国警方在意警务联合巡逻5日正式启动,10名中国警员分成4组,6月5日至25日分别在罗马、米兰、佛罗伦萨和那不勒斯4个城市与意方警员进行联合巡逻,协助意警方处理与旅意中国游客安全有关的问题。 新华社发

没有美国的《巴黎协定》将会怎样

新闻分析

美国退出《巴黎协定》事件近来持续发酵。美国国内,特朗普政府官员忙着参加各种电视节目,为这一决定辩解;国际上,来自各方的批评之声不绝于耳。那么,没有美国的《巴黎协定》将会走向何方?

答案是:将会继续向前。

《巴黎协定》对2020年后全球应对气候变化行动做出了框架性安排,其生效有两个“55”门槛,即获得占全球温室气体排放量不少于55%的至少55个缔约方批准。目前除美国外,已有140多个缔约方批准该协议,排放量占比远超55%。因此,美国退出不会对《巴黎协定》的有效性产生决定性影响。

2001年,美国时任总统布什退出《京都议定书》,导致其他一些发达国家效仿或削弱减排力度。但不少专家认为,《巴黎协定》不太可能步《京都议定书》后尘。

美国约翰斯·霍普金斯大学能源、资源与环境学助理教授乔纳斯·纳姆对新华社记者说,与2001年相比,国际政治环境已发生根本性改变,《巴黎协定》获得更多国家支持,全球仅叙利亚和尼加拉瓜未签署协议。

德国伍珀塔尔气候环境和能源研究所副所长曼弗雷德·菲舍迪克认为,美国退出《巴黎协定》后,世界气候政策的未来走向将取决于国际社会如何应对,“目前看来,信号都是积极的。美国成了唯一看不清时代征兆的国家,来自欧盟和中国的反应则带来希望:美国的做法不会引发连锁反应。”

分析人士认为,美国至少短时间内将自下而上推动构建低碳经济。特朗普政府虽然“退约”,但截至5日,美国已有13个州宣布加入由加利福尼亚州、华盛顿州、纽约州三州州长1日发起的“美国气候联盟”;已有211个美国城市市长承诺将接受、尊重和恪守对《巴黎协定》所定目标的承诺。此外,苹果、谷歌、惠普、英特尔、微软、杜邦、沃尔玛等众多美国公司也纷纷表态支持《巴黎协定》。

美国环境保护局统计数据显示,美国2015年温室气体排放较2005年下降11.5%。美国南加州大学经济学教授马修·卡恩乐观地预测,即便在特朗普执政期间,美国温室气体排放量也不会上升,在全球排放量中占比还会持续下降。

卡恩向记者列出3点原因,一是美国人口增速缓慢;二是美国人均收入增速缓慢;三是美国碳强度(单位国内生产总值的碳排放量)将持续下降,因为美国发电厂正从煤炭发电向天然气与可再生能源发电转型,该趋势在特朗普政府时期将会持续。

特朗普退出《巴黎协定》的一个理由是,它将给美国带来“苛刻财政和经济负担”。但有关统计显示,目前超过330万美国人从事清洁能源相关工作,超过美国传统石化能源行业提供的职位数量总和;2015年,美国太阳能和风能行业创造就业岗位的速度比其他行业快12倍。正如美国前总统奥巴马所言,应对气候变化并不等于经济增速减缓与生活标准降低。

一些观察人士认为,气候变化虽是全球面临的最大威胁之一,但也是个巨大的商机。退出《巴黎协定》为美国清洁能源行业发展带来不确定性,特朗普政府的这一做法可能是自断商机。

美国智库卡内基国际和平基金会能源与气候项目副研究员戴维·利文斯顿对记者说:“在美国退出跨太平洋伙伴关系协定(TPP)的背景下,退出《巴黎协定》将进一步缩小美国企业和工人参与世界上增长最快的一些市场并从中受益的窗口。”

德国伍珀塔尔气候环境和能源研究所能源、运输和气候政策专家沃尔夫冈·奥伯加塞尔也表示,能源转型已是大势所趋,美国退出《巴黎协定》是在放弃自己在新能源科技领域本来具有的先发优势,“无论从产业政策角度还是就业角度看,这都是十分短视的行为”。

伍珀塔尔气候环境和能源研究所可持续发展专家赫尔曼·E·奥特表示,鉴于《巴黎协定》的退出机制,美国完全退出可能需要4年时间,即等到下届美国总统选举之后。在此之前,美国还将继续留在全球气候政策的谈判桌前。因此,还需观察将来美国是对《巴黎协定》后续谈判进行阻挠,还是选择无视谈判进程同时被其他国家无视。

奥特提出,德国和欧盟应和美国一些州开展紧密的气候合作,同时在联合国气候谈判中与富有雄心的国家结成联盟,防止来自美国政府的阻挠行动。

分析人士认为,总体而言,全球应对气候变化的大势不会改变。中美气候合作对《巴黎协定》的达成与快速生效曾经起到了关键作用。尽管美国退出协定将削弱全球合作应对气候变化的努力,但包括中国在内的许多国家都展示了积极落实《巴黎协定》的决心,它们将成为坚持《巴黎协定》的压舱石。

“世界上几乎每一个国家都强调,不管特朗普做什么,它们都将坚持到底,”美国塔夫茨大学国际环境与资源政策中心主任凯利·加拉格尔对新华社记者说,“我相信,世界其他国家将继续前进。”

(据新华社北京6月6日电)

埃塞断网防高考舞弊

据新华社亚的斯亚贝巴6月6日电 埃塞俄比亚大学入学考试6月5日至8日在全国范围内进行,为了防止发生舞弊行为,政府切断了全国的手机移动网络。

埃塞俄比亚政府新闻发言人内格里·伦乔说,之所以切断网络,是为了防止一些人利用网络传播有关考题的谣言,对考生造成不利影响。

目前,手机移动网络在埃塞俄比亚无法使用,但是宽带网可以正常使用,不过登录社交媒体网站仍受到限制。

埃塞俄比亚政府在5月30日至6月2日中学升大学预科班考试期间也关闭了手机移动网络。“我们知道这会给居民带来不便,我们也不想这样,但是我们必须保护好考生的利益。”伦乔说。

2016年,埃塞俄比亚发生了大学入学考试考题泄露事件,考题在网络上传播。后来政府不得不取消了考试,并在一个多月后安排考生重考。

在埃塞俄比亚,小学阶段从1年级至8年级,中学从9年级至10年级,大学预科班从11年级至12年级。大学预科班毕业后,才能参加大学入学考试。

印度发射自主研发的最重运载火箭

6月5日,印度自主研制的运载火箭GSLV MK-III在东部安得拉邦的萨蒂什·达万航天中心发射升空。

当地时间5日17时28分,印度空间研究组织在印度东部安得拉邦的萨蒂什·达万航天中心成功发射了自主研制的最重运载火箭GSLV MK-III,火箭搭载了一颗通信卫星。据印度空间研究组织介绍,GSLV MK-III型运载火箭重约640吨,拥有更大的低温发动机。该火箭高43.43米,造价约30亿卢比(约合4650万美元)。

新华社发

标题新闻

●31名在赞比亚遭关押中国公民获释

●断交影响民众生活 卡塔尔现抢购潮

●阿富汗首都遭火箭弹袭击

●土耳其警告将剥夺国外在逃人员国籍

●联合国儿基会:摩苏尔西城10万儿童处境危险

(均据新华社电)

新华社发

周口市消费者协会公告

为进一步深化“网络诚信,消费无忧”年主题,加强流通领域商品质量监督,净化我市食用油市场,为消费者提供科学、合理、准确的消费环境,周口市消费者协会在全市范围内开展了食品油比较试验。现将比较试验结果公告如下:

合格产品名称	抽样地点	生产厂家
5L 金龙鱼大豆油	淮阳喜事多超市	周口(益海)粮油工业有限公司
5L 口福食用调和油	淮阳喜事多超市	周口(益海)粮油工业有限公司
5L 金龙鱼压榨葵花油	万果园超市	周口(益海)粮油工业有限公司
5L 口福清香食用调和油	万果园超市	周口(益海)粮油工业有限公司
5L 福老大花生芝麻调和油	郸城县人民路南段孟庆让粮油门市部	周口市康之源粮油食品有限公司
4.5L 长寿花金胚玉米油	周口万果园超市	山东三星玉米产业科技有限公司
4L 多力葵花籽油	周口万果园实业有限公司三店	佳格投资有限公司
5L 东方秀葵花仁油	周口万果园实业有限公司三店	周口市老磨坊粮油有限公司
5L 鲁花压榨葵花籽油	周口一峰超市	周口鲁花浓香花生油有限公司
4L 长寿花金胚玉米油	沈丘县万家乐超市河南店	山东滨州市
5L 万事通宝食用调和油	沈丘县万家乐超市河南店	康之源食品有限公司
5L 东方秀玉米胚芽油	太康县易购商贸有限公司	周口市老磨坊粮油有限公司
5L 万事通宝葵花籽调和油	太康县荣泰家美商贸有限公司	周口康之源粮油食品有限公司
5L 金鼎压榨玉米油	太康县荣泰家美商贸有限公司	中储粮油镇江粮油有限公司
1.8L 多力葵花籽油	商水润德商业管理服务有限公司	佳格(TC)中国有限公司
橄榄油	商水润德商业管理服务有限公司	佳格食品(中国)有限公司
900ml 金龙通葵花籽油	万果园购物中心商水店	丰益贸易(中国)私人有限公司
5L 南街村玉米油	奉田路东段新天地生活超市	周口市老磨坊粮油食品有限公司
5L 花生芝麻食用调和油	大中华量贩(项城市团结路)	周口市老磨坊粮油食品有限公司
5L 草原星葵花籽油	郸城县人民路南段王永建粮油门市部	包头市凯利粮油有限公司
4.8L 巧夫人花生芝麻调和油	郸城县文鸿市东区B12—5	周口康之源食品有限公司
5L 福星照葵花原香	郸城县文鸿农贸市场	周口兴华粮油有限公司
5L 鲁花食用调和油	周口万果园超市	周口鲁花香花生油有限公司
5L 西王玉米胚芽油	周口一峰超市	山东西王食品有限公司
5L 金龙鱼菜籽油	好又多超市(项城西大街)	益江(张家港)粮油工业有限公司
4L 悦生合菜籽油	沈丘县万果园河南店	河南泌阳产业集聚区
富虹一级大豆油	扶沟县一峰购物广场	富虹集团有限公司
福临门一级大豆油	好又多超市(项城西大街)	中粮黄海粮油工业(山东)有限公司
5L 金龙鱼大豆油	沈丘县万果园河南店	江苏苏州市
5L 福临门大豆油	太康县易购商贸有限公司	中粮艾地盟粮油工业(菏泽)有限公司

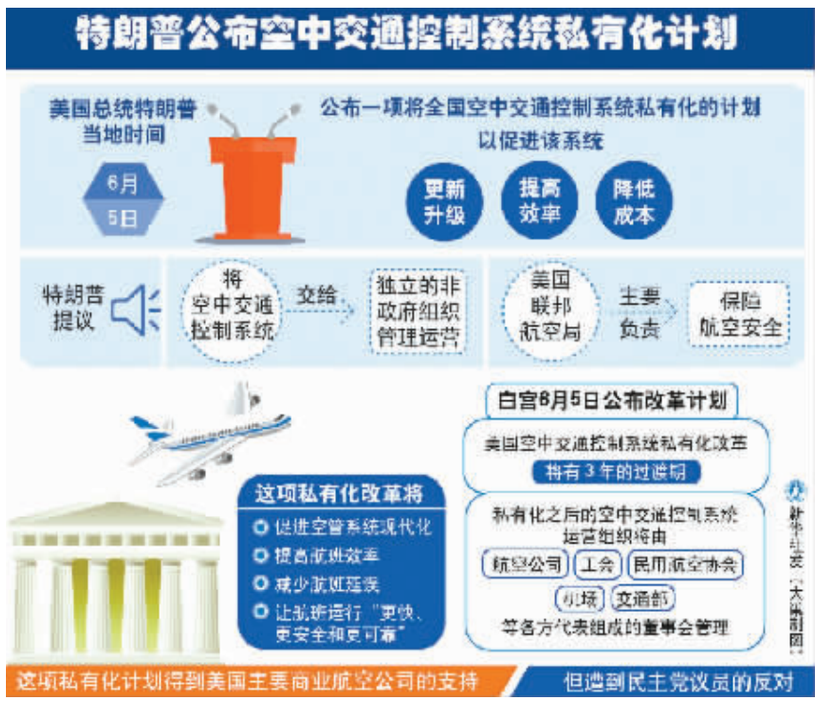

新华社发 “大象制图”

声 明

因公司发展需要,原“沈丘县连农农资有限公司”更名为“河南省连农农资有限公司”,原公章、财务章声明作废。

2017年6月6日

遗失声明

●李富强位于沈丘县槐店镇康和街国有土地使用证丢失,证号:107645,面积204.6平方米,声明作废。

2017年6月6日

●周口市君发运输有限公司豫PV413挂(营运证号:411620032741)营运证丢失,声明作废。

2017年6月6日

●河南省迅捷电梯有限公司不慎将巨立电梯股份有限公司开具给河南省鹿邑县鸣鹿办事处的江苏增值税发票(票号:17562498)丢失,声明作废。

2017年6月6日

●沈丘县石槽集乡赵庄行政村村民委员会公章丢失,编码:411624003295,声明作废。

2017年6月6日

●石山立税务登记证正、副本不慎丢失,税号:412701198103034051,发证日期:2001年12月15日,发证机关:周口市川汇区国家税务局,声明作废。

2017年6月6日

●周口市通港集汽车运输有限公司豫P8U99挂(营运证号:411620046726)营运证丢失,声明作废。

2017年6月6日

●衡美荣营业执照正、副本丢失,注册号:411602699069063,声明作废。

2017年6月6日

少年强 中国强 体育强 中国强

社址:河南省周口市周口大道 邮政编码:466099 要闻编辑部:8266698 要闻采访部:8599586 综合新闻编辑部:8221558 综合新闻采访部:8233306 社会新闻编辑部:8599579 社会新闻采访部:8202345
图片中心:8599589 网络中心:8232599 定价:0.80元 广告许可证:豫周工商广字第0002号 印刷单位:周口日报社印务中心 地址:周口日报社院内 电话:8223587