# 周口日报

ZHOUKOU RIBAO

2017 年 10 月 22 日 □中共周口市委机关报 □周口报业传媒集团出版 □今日 4 版

星期日 丁酉年九月初三 国内统一刊号 CN41—0049 总第 7905 期 http://www.zhld.com http://www.zkrb.com.cn

河南省十佳报纸


今天白天到夜里多云间晴天,凌晨有雾,偏北风 2 到 3 级,气温 10℃-23℃。市气象台

# 河南 600 亿元研发投入“补短板”

**新华社郑州 10 月 21 日电** （记者李鹏）河南省政府日前出台研发投入专项行动计划。行动计划提出,把研发投入作为战略性投资,2018 年研发投入 600 亿元，以补齐科技对经济社会发展支撑不足的短板。

计划明确了企业研发投入的主体地位和引领作用。据统计,企业研发投入常年占河南全省研发投入的 85%左右。为鼓励企业加大投入，河南提出在督促落实高新技术企业税收优惠、企业研发投入加计扣除、技术转让税收优惠等扶持政策基础上,开始试行使用创新券、创业券支持科技型中小企业购买创新服务、购置研发设备等，降低创新创业投入成本,并综合土地、资金、人才等要素全面向科技型企业倾斜，探索向企业研发机构优先供地政策。

计划提出强化政府研发投入的引导作用，鼓励企业按照国家战略和市场需求先行投入研发,给予其以奖代补、后补助等普惠性支持；鼓励先进地区间强强联合、抱团发展,加强对落后地区的政策性支持,形成上下联动、互为补充的政府研发投入新格局。

计划还鼓励利用科技金融以及开放式创新平台等外部渠道加大研发投入。除推动社会创新创业投资与科技创新结合外，河南省将设立科技成果转化引导基金，探索建立科技型中小企业贷款风险补偿机制,并鼓励省内机构与省外、国外研发机构建设开放式创新平台，吸引外部研发投入。

河南省计划通过实施专项行动,提升全社会经济发展中的科技支撑水平，到 2021 年全社会研发投入赶上全国平均水平。

# 再塑党的形象的伟大工程

## ——中国共产党自身建设的五年探索之路

2017 年 10 月 18 日上午,举世瞩目的中国共产党第十九次全国代表大会在北京隆重开幕。

2200 多名党代表以意气风发的精神状态和一往无前的奋斗姿态展现在世人面前,展示出一个百年大党浴火再塑后的崭新形象。

征服一座高峰,需要超越的是自我。

党的十八大以来,以习近平同志为核心的党中央带领中国共产党以无私的斗争精神，开启了一场自我革命、自我再塑的伟大工程。铁腕反腐、凝心聚魂、正风肃纪、坚毅担当……重锤之下，火花四射。一个个动人心魄的瞬间,汇聚成壮丽夺目的长卷，在革命性锻造中,新时代党的面貌发生了前所未有的变化。

**以历史为鉴,再塑健康肌体**

9 月 29 日,就在党的十九大召开前不到 20 天，十八届中央政治局委员孙政才，因严重违反党的“六大纪律”被“双开”。

“盛会不反腐”“届末之年反腐将要收官”“刑不上大夫”……这些西方媒体笔下的所谓中国“政治潜规则”,在中国共产党的实际行动面前被一次次打破。

少有人感到风雷将至的前奏。

2012 年 12 月初，当选十八届中央候补委员还未满月的四川省委副书记李春城万万没想到，十八大后的反腐“第一枪”会指向他。

“我一直有这样一个思想，就是在这个时期,干部队伍出点小问题难免的……”几年后,因受贿罪、滥用职权罪锒铛入狱的李春城回首往事、唏嘘不已。

此时此刻的悔悟,反衬的是彼时彼刻的迷思。

5 年前,当“受贿近 4000 万元”不过是李春城眼中的小问题时,我们党正面临腐败愈演愈烈的严峻挑战。

“山西省军区原司令员方文平、成都军区原副司令员杨金山、兰州军区原副政委范长秘……”

在国防大学的一次演讲中，金一南教授一口气列出一串因腐败问题“落马”的将军。党的十八大以来,全军先后查处涉嫌严重违纪违法军级以上干部 100 多名，这个数字已经远远超过枪林弹雨中为缔造新中国而牺牲的将军数量。

“可能有这样一些共产党人，他们是不曾被拿枪的敌人征服过的,他们在这些敌人面前不愧英雄的称号;但是经不起人们用糖衣裹着的炮弹的攻击。”

68 年前,“进京赶考”前夕,毛泽东同志对全党的警示音犹在耳。

“赶考”永远不会结束,只会给出一个个新的时代考题。

腐化生活的侵蚀、利益集团的“围猎”、金钱逻辑的泛滥,这些在革命战争年代和计划经济时期尚不突出的问题，却一步步把党推到了与腐败短兵相接、攸关兴亡的前沿阵地。

“大量事实告诉我们，腐败问题越演越烈,最终必然会亡党亡国！”党的十八大后,习近平总书记上任伊始就向全党发出了振聋发聩的警告。

宁可得罪千百人,绝不辜负 13 亿！

势不两立之间,亮剑成为唯一的选择。

英国每日电讯报评论道:中共新一代领导人表示腐败问题必须立即解决，似乎没有浪费什么时间就言出必行。

言出必行,开弓没有回头箭！

继李春城之后,几乎每月都有中管干部被查处,最多时“一月打七虎”。短短 5 年,全国共立案审查省军级以上党员干部及其他中管干部 440 人。其中,十八届中央委员、候补中央委员 43 人,中央纪委委员 9 人。（下转第三版）

# 党的十九大各代表团继续举行分组会议

**新华社北京 10 月 21 日电** 党的十九大各代表团 21 日继续举行分组会议,酝酿大会主席团第二次会议通过的十九届中央委员会委员、候补委员和中央纪律检查委员会委员候选人预备人选名单,讨论关于十八届中央委员会报告的决议(草案)、关于十八届中央纪律检查委员会工作报告的决议(草案)、关于《中国共产党章程(修正案)》的决议(草案)。

# 是坦诚开放更是自信

新华社记者

在正在召开的十九大上，一条新闻引来众多关注：截至 19 日下午,已有 34 个代表团向中外媒体开放,共吸引 3200 多人次境内外记者到场采访。

媒体提出了 180 多个问题——背后是对今日中国和世界最大政党热切的关注。

问题 100%得到回答——让世界更了解了一个不断开放、坦诚自信的中国！

开放的代表团会议,是一个开放的中国的缩影。在今天的中国社会的方方面面,开明与开放,已成为一个无处不在的事实。

在十九大上,又何止代表团的开放。人们注意到,在最具“神秘色彩”的十九大报告相关工作中,中共首次邀请了 9 名外籍语言专家参加外文版的译校。凡此种种,传递出一个强烈的信号——中国共产党的开放透明姿态前所未有,这个世界最大执政党用自己的行为向世界展示了一种崭新的气象。

开放赢得欣赏,开放更彰显了自信！在开放姿态背后,人们更看到了一种实力和底气:短短五年时间,中国国内生产总值从 54 万亿元增长到 80 万亿元,对世界经济增长贡献率超过 30%,天宫、蛟龙、天眼、大飞机等重大科技成果相继问世……

正如一些外媒评价:一个引领着最大发展中国家成为世界第二大经济体的政党,有充足的理由赢得尊敬和信任。

今天的中国,正站在一个全新的起点上,我们比任何时期都更接近、更有信心和能力实现中华民族伟大复兴的目标。按照十九大报告勾勒的蓝图,到本世纪中叶中国将建成富强民主文明和谐美丽的社会主义现代化强国。一个更加开放的国度,更加自信的政党,更加美好的生活,将更加清晰地展现在世人面前。

（新华社北京 10 月 20 日电）



2017 年 9 月 11 日，在湖南省张家界市武陵源区乖幺妹土家织锦基地,学员们在学习织锦技艺。近年来,张家界市武陵源区针对农村留守妇女定期举办土家织锦技能培训班,提升留守妇女的就业和创业能力。

**【十九大报告原文】**就业是最大的民生。要坚持就业优先战略和积极就业政策,实现更高质量和更充分就业。大规模开展职业技能培训,注重解决结构性就业矛盾,鼓励创业带动就业。

新华社发

# 变革不平凡 奋进新时代

## ——来自基层蹲点现场的报道

“几代航空人接续奋斗,终于圆了国产大飞机之梦,我赶上了伟大的时代！”近日，国产大型客机 C919 第 10101 架机冲向云霄,顺利完成第二次试飞。面对记者,干了一辈子钳工的高级技师胡双钱仍难掩兴奋,“这五年的变化太大了！”

这是极不平凡的五年,各地干部群众对此感受深刻。大家表示,这五年,中国发展取得了历史性成就,实现了历史性变革，中华民族迎来了从站起来、富起来到强起来的伟大飞跃。

**砥砺奋进:不平凡五年铸就历史性成就**

高大的风力发电机矗立在蓟运河口，不远处是美丽如画的郊野公园;70 余公里的“生态道路”两侧,宽阔的绿化带内隐藏着全部雨水收集井及其他市政管网设施……难以想象,如今的中新天津生态城，几年前还是盐碱荒地、污染水坑和废弃盐田。

十九大报告在总结过去五年成就时指出，坚定不移贯彻新发展理念,坚决端正发展观念、转变发展方式,发展质量和效益不断提升。生态城就是贯彻新发展理念的生动注脚。

“事实上,建设之初,生态城就制定了世界上第一套生态城市指标体系。生态禁区变成宜居之地的关键,正是发展理念和发展方式的转变。”生态城建设局副调研员孙晓峰说。当下,生态城聚集绿色产业,推进产城融合,生态科技园等一大批项目先后入驻。

新理念引领新发展,新发展成就新跨越。

“经济建设取得重大成就”“全面深化改革取得重大突破”“民主法治建设迈出重大步伐”“思想文化建设取得重大进展”“人民生活不断改善”……十九大报告回顾五年来取得的全方位、开创性成就,令人振奋。

“在党的带领下，中国发生了翻天覆地的变化,十九大报告让我们深受激励和鼓舞。”湖北省嘉鱼县官桥镇官桥村八组组长周宝生说,“我们在精准扶贫方面成绩显著,中国的发展成就有目共睹！”

今年初，国家的易地扶贫搬迁政策让李福老两口住上了 60 平方米的楼房，不但没花一分钱，还得了 10 多万元补贴。李福所在的陆家村,位于吉林省通榆县，属于大兴安岭南麓集中连片贫困地区。“上楼”前,三代人曾挤在一间“墙上都是裂缝、下雨就要接水”的泥草房。

党的十九大开幕当天,李福一家在新居里收看大会盛况。听到五年来的辉煌成就时,75 岁的李福激动地说:“我们真是赶上了好时候！”

**不忘初心:为人民谋幸福,为民族谋复兴**

十九大期间,位于上海市兴业路的中共一大会址纪念馆，排队参观的人比平时更多了。上海市民钱龙云是退休教师，也是一名 1973 年就入党的党员。她说:“中华民族从站起来到富起来再到强起来，离不开我们党的坚强领导。作为一个老党员,这一刻我太自豪了！”

“96 年沧桑巨变,从当年的 50 多个党员,到今天 8900 多万党员,我们这支队伍始终满怀理想。”中共一大会址纪念馆馆长张黎明说,正如十九大报告所说,为了实现中华民族伟大复兴的历史使命,我们党初心不改、矢志不渝,团结带领人民历经千难万险,创造了一个又一个彪炳史册的人间奇迹。

为人民谋幸福，为民族谋复兴,这是中国共产党人的初心和使命。

五年前，曾记畔村有贫困户 196 户,如今村里贫困户只剩下 19 户。这个位于中国西北的宁夏小乡村,正一步步走出贫困。驻村第一书记禹洪亮告诉记者,脱贫的关键,就是党员干部真正扎根农村,始终同群众想在一起、干在一起。“就像十九大报告说的,五年来的成就是党中央坚强领导的结果,更是全党全国各族人民共同奋斗的结果。”

在深圳前海,一组由 333 个废旧集装箱组成的临时建筑群十分抢眼——这就是前海管理局办公地。前海管理局挂牌成立后，为了方便企业就近办事,管理局决定整体搬迁至前海工地,用集装箱搭建办公场所。

改革开放以来,曾经的“小渔村”深圳发生了翻天覆地的变化。如今,“特区中的特区”前海,正通过全面深化改革,打造自贸区新标杆。

“实践证明,只有社会主义才能救中国,只有改革开放才能发展中国。‘蛇口开山炮’是改革开放第一炮,前海则承担了新时代改革再出发的使命。”前海管理局副局长王锦侠说,前海要继续发扬“集装箱精神”,持续推进改革开放。

**继续前进：决胜全面小康 建设现代化强国**

十九大报告指出,从现在到二 0 二 0 年,是全面建成小康社会决胜期,特别要坚决打好防范化解重大风险、精准脱贫、污染防治的攻坚战。

在云南省会泽县驾车乡,尽管近期一直下着雨，但是随处可见挖掘机、推土机和运输材料的汽车,修路的工作并未因此停下来。

会泽县是云南省贫困人口最多的县,从县城到最远的乡镇,开车就要两个多小时,道路等基础设施瓶颈成为会泽脱贫攻坚必须啃下的“硬骨头”。县委书记梁志强说:“决胜全面小康，时间紧任务重,宁肯干部‘脱皮’也要换来群众脱贫。”

福建南平地处闽江源头,森林覆盖率达 77.35%,空气达标天数占比 98.5%。南平市发改委主任朱金生说,南平最大的特色是绿色,最具竞争力的优势就是生态。十九大报告提出要建设美丽中国,南平确立了旅游业、现代农业、文化创意等产业作为发展重点,推动绿色产业做优、做大、做强,实现绿水青山向金山银山的转变。

近日,我国企业自主研发的基于嵌入式人工智能的自动驾驶原型车测试成功。该技术的研发单位北京地平线机器人技术研发有限公司创始人余凯博士说,十九大报告提出要加快建设创新型国家,让我们备受鼓舞。我国人工智能应用已走在世界前列,未来还应继续攻克底层核心技术难题,将人工智能领域关键技术握在自己手里,迈向人工智能强国。

十九大报告指出，从十九大到二十大,是“两个一百年”奋斗目标的历史交汇期。我们既要全面建成小康社会、实现第一个百年奋斗目标,又要乘势而上开启全面建设社会主义现代化国家新征程。

各地干部群众表示，要坚忍不拔、锲而不舍,奋力谱写社会主义现代化新征程的壮丽篇章。

（新华社北京 10 月 21 日电）

十九大时光




C919 大型客机 102 架机停放在中国商飞公司上海飞机制造有限公司总装车间内(10 月 18 日摄)。

这五年,中国发展取得了历史性成就,实现了历史性变革,中华民族迎来了从站起来、富起来到强起来的伟大飞跃。各地干部群众表示,要坚韧不拔、锲而不舍,奋力谱写社会主义现代化新征程的壮丽篇章。

新华社记者 丁汀 摄

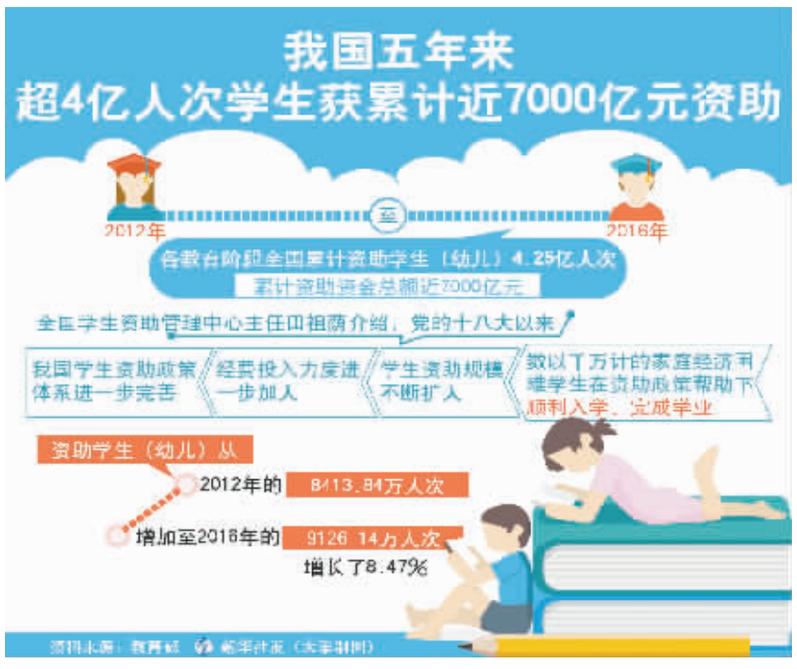



■本期总值班 王锦春 ■审读 童晓霞 马四新 ■本版编辑 王辛泉 ■发行服务 8234300 ■广告咨询 8270066 ■新闻热线 8282345 ■投稿邮箱:zkrbgg@126.com