

# 病人的生命重于一切

## ——记周口市中医院主任医师、脑病二科主任赵鸿运

记者 李轶珍 通讯员 黎倩平



### 专家档案:

赵鸿运,主任医师,周口市中医院脑病二科主任,周口市十大名中医,全国第五批优秀中医人才,河南省中西医结合神经内科分会副主任委员,河南省中西医结合眩晕学会常委,周口市卒中学会副主任委员,周口市中西医结合神经内科学会副主任委员。共发表国家级论文20余篇,获市级科技成果奖3项。善于治疗头痛头晕、中风偏瘫、癫痫失眠、痴呆帕金森、抑郁焦虑症等神经内科疑难杂症。

联系电话:18939465189

“一个医生真正的幸福是用自己的才智辛劳换来病人的康复。古语有‘心不如佛者,不可为医;术不如仙者,不可为医。’即一个医生,心地要像菩萨一样善良,对待病人应该温和如春;医术要像神仙一样高超,对待病人应该妙手回春。”这是我国著名外科鼻祖裘法祖院士的一句平凡语言,但就是这样一句朴素的语言却道出了医德、医术与医患和谐之间千丝万缕的关系。而在周口市中医院就有一位用二十三年的鞠躬尽瘁、爱患如亲,书写医者大爱无疆、无私奉献、德艺双馨的医生——他就是周口市名中医、主任医师、周口市中医院脑病二科主任赵鸿运。

### 仁心仁术,他是患者的贴心人

《大医精诚》曰:“凡大医治病,必先安神定志,无欲无求,先发大慈悯隐之心,誓愿普救含灵之苦……勿避险希、昼夜、寒暑、饥渴、疲劳,一心赴救,无作功夫行迹之心。如此可为苍生大医。”赵主任一直以良好的医德、敬业奉献的精神诠释着医圣孙思邈“大医精诚”的真谛。日复一日,年复一年,他用爱心和智慧拯救了一个又一个患者的生命。在赵主任心目中,病人永远是第一位的,在他的生活中,一年365天,都过着上班有、下班没点,出差和家两点一线的生活。即便在出差的路上、下班回到家里,也有人不停地打电话向他咨询病情。赵主任常说:“病人的生命重于一切,尤其是病人的呼吸道、消化道,还要管理他们的血糖、血脂、血压,不容有任何闪失。有时候一口痰不及时处理,就足以导致病人丧失生命。当医生就要一切为了病人,为了病人一切,为病人保护生命,为医生体现价值。”因为心中怀揣一个“大医”的梦想,在赵主任的从医生涯中,他几十年如一日,兢兢业业,从不懈怠,时时刻刻为病人无私地奉献着自己的热忱与智慧。

中华传统医学崇尚的是“医本仁心”

和“大医精诚”。从医以来,赵鸿运以他精湛的医术和崇高的职业道德精神,与病人始终保持和谐友好的医患关系。特别是病人在最软弱、最痛苦的时候,他总是给予最大的精神鼓励和支持。他每天一大早就赶到医院,进行查房,和每个住院医生一起,对其所管的重病患者逐一进行病情分析,了解病情变化,及时调整治疗方案。在门诊,他详细了解每位患者的病史,仔细阅读检查化验的结果报告并提出指导意见,根据病情,制订个性化的治疗方案。他还耐心为患者答疑解惑,给予生活、饮食指导,提高其对疾病康复的信心。细节体现医者的仁心,赵鸿运对病人的细致、耐心和真诚,源自于他内心深处以人为本的人文关怀精神。作为医生,赵主任比其他人更懂得如何照顾病人。每次做足弓反射检查时,他都会习惯性地为病人穿脱袜子。不少家属感叹:“为病人穿脱袜子,有时我们家属做不到,赵主任却做得那么自然,他待病人真是

后仍昏迷,当地医院多次下达了病危通知书,告知家属,患者病情极为严重,随时会有生命危险。其家人慕名来到周口市中医院请求赵主任诊疗,家属说:“我们已经知道了病情很严重,就是把最后的希望全部寄予您,什么结果我们都能接受。”赵主任认真检查后,确诊为临床上严重的脑血管病,基底动脉尖血栓形成,其病凶险,进展迅速,死亡率极高。经过一个多月中西药结合的治疗,患者竟然奇迹般康复了。患者家属特别感动,哽咽着对赵主任说:“您和脑病科的医生真是我们家的救命恩人。在我们当地医院没法治的病人到您这经过一个多月的治疗竟然好了,您简直就是华佗再世,扁鹊再生。谢谢赵主任和科里的全体医务人员!”患者及其家人从此都成了赵鸿运的忠实粉丝。

2015年7月,川汇区某饭店女老板因双下肢无力伴走路不稳,双手震颤,食欲不振,恶心2月余,经多家医院消化科

欲见增。后续服药3服后腹痛全止,精神焕发,肌肤红润。病人高兴地说:“赵主任真是神医!”

### 授人以渔,他是科室的领路人

《师说》曰:“师者,所以传道授业解惑也。”作为一名临床带教老师,赵主任为一批又一批的医学生传道授业。参加工作至今,他先后抢救各类重症急性脑血管病患者千余人次,经他诊治的神经内科疾病患者,治愈好转率达90%以上,他完成的科研项目,达到国内先进及领先水平。赵主任在从事繁重的医疗、科研和科室管理工作的同时,还担任临床教学工作,指导年轻医生。他常说:“授人以渔,不如授人以渔。”坚持让一个个年轻医生脱颖而出。他成功举办多场市级学术会议,讲授脑血管病、脑梗死、帕金森、头痛、失眠、眩晕、痴呆等脑系疾病的国内外最新研究成果,推广普及中医药防治脑血管病知识。经他带教培训的有上千人次,惠及市内及各县市各级中医同行,带教成绩卓越。在技术上,他既严格要求又大胆放手。虽然临床工作很忙,他却坚持每天带领医务人员进行两小时查房,每周一次教学查房。查房中,赵主任经常手把手示范,及时纠正年轻医生不正确的查体手法,有时利用休息时间耐心地给年轻医生讲解临床实践中遇到的疑难问题,不断提高年轻医生的临床诊疗能力,促使他们早日成为一名优秀的医生。

对年轻医生来说,赵鸿运既是良师,更是益友。他总是不言身教,率先示范,告诉他们如何做一名优秀的医生。科室

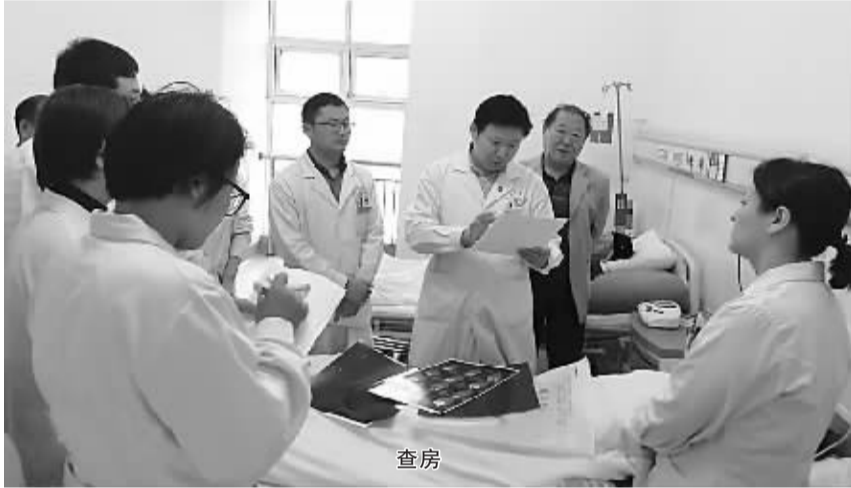

查房

比亲人还亲啊!”赵鸿运在脑病治疗方面有许多独到之处,他吸取中医治疗脑病之精华,充分发挥中西医结合治疗脑病之特色,通过反复实践总结出自己独特的中风后诸症治疗方法。比如:对中风后吞咽困难,临床治疗主要采用自制的开窍利咽咽喉冷刺激,针刺阿哈组穴,并配合吞咽功能训练;对中风后呃逆,降逆化胃、顾护胃气为治疗中风后呃逆症的大法;对出血性中风的辨治,提出要重视活血利水法的应用,效果显著。

在所有的脑病中,急性脑梗死是最为严重的一种,它病情凶险,进展迅速,致死率高达90%,而让人谈之色变,是一道目前国际医学上的难题。赵鸿运带领脑病专科全体医护人员凭着崇高的职业精神和精湛医术,孜孜不倦地寻求脑病治疗的有效手段,不断引进新技术、新项目、新疗法和新药物,在中医药治疗脑病方面取得许多新进展,使许多脑病患者康复而归,吸引了众多脑病患者慕名前来就诊治疗。

2016年4月黄泛区患者王女士,71岁,因急性脑梗死在当地医院治疗多日

救治,诊断为“浅表性胃炎”,经治疗后效果不佳,后经病人介绍来到周口市中医院寻求赵主任就诊。患者就诊时走路不稳,行走蹒跚,且左眼前有点漂浮物,食欲不振、恶心,每日饭量仅为100克左右。入院后赵主任详细询问病史及查体后,诊断为“双发性硬化伴抑郁症”,经辨证施治三天后双手震颤消失,可以自行行走,食欲大增。经过20多天的治疗后上述症状全部消失。患者出院时连连称赞:“赵鸿运主任看病真是全周口第一!”而赵主任却说:“我只是个合格的医生,做了一个医生应该做的。”

赵鸿运不仅是著名的脑病专家,治疗脑病有着很高的造诣,同时对于医学领域的一些疑难杂症,也有着非常独到的见解和研究。

张某,女,63岁,腹痛8月余,夜间加重,低热,食欲差,消瘦,大便不成形。在某医院治疗3个月未有明显效果。慕名找到赵鸿运,就诊时老人已经是目光呆滞,面色萎黄,无力言语。赵主任切脉察色,详细辩证后指出:“此乃腑络痹塞,降和失司,久病人损之虚所致。”拟以“宣络开痹”方剂,服用3服后,腹痛好转,食



会诊

## 商水县国有建设用地使用权出让网上挂牌公告

(商水县网挂(2017)04号)

经商水县人民政府批准,商水县国土资源局决定以网上挂牌方式出让以下24(幅)地块的国有建设用地使用权,并指定商水县国土资源局组织实施。现将有关事项公告如下:

一、挂牌地块的基本情况和规划指标要求(详见附图)

备注:SS2017-14、SS2017-16两宗地上建筑物由土地竞得人自行处理。

具体以规划部门出具的规划指标为准,详见《规划条件通知书》。

二、竞买申请条件和要求:中华人民共和国境内的法人、自然和其他组织,符合网上出让公告或出让须知中明确的资格条件,均可参加本次国有建设用地使用权网上挂牌活动。

三、确定竞得人方式:本次国有建设用地使用权网上挂牌出让按照价高者得原则确定竞得人。 (1)地块如果未设底价的,报价最高者即为竞得人。 (2)地块如果设有底价的,报价最高且不高于底价者即为竞得人。

四、报名及保证金截止时间:2017年12月24日至2018年1月5日16时,登录河南省国土资源网上交易系统(以下简称网上交易系统),提交申请。竞买保证金到账截止时间为:2018年1月5日16时(地块编号:SS2017-23)。2018年1月5日16时(地块编号:SS2017-30)。2018年1月5日16时(地块编号:SS2017-29)。2018年1月5日16时(地块编号:SS2017-28)。2018年1月5日16时(地块编号:SS2017-27)。2018年1月5日16时(地块编号:SS2017-26)。2018年1月5日16时(地块编号:SS2017-25)。2018年1月5日16时(地块编号:SS2017-24)。2018年1月5日16时(地块编号:SS2017-22)。2018年1月5日16时(地块编号:SS2017-21)。2018年1月5日16时(地块编号:SS2017-20)。2018年1月5日16时(地块编号:SS2017-19)。2018年1月5日16时(地块编号:SS2017-18)。2018年1月5日16时(地块编号:SS2017-17)。2018年1月5日16时(地块编号:SS2017-16)。2018年1月5日16时(地块编号:SS2017-15)。2018年1月5日16时(地块编号:SS2017-14)。2018年1月5日16时(地块编号:SS2017-13)。2018年1月5日16时(地块编号:SS2017-12)。2018年1月5日16时(地块编号:SS2017-11)。2018年1月5日16时(地块编号:SS2017-10)。2018年1月5日16时(地块编号:SS2017-9)。2018年1月5日16时(地块编号:SS2017-8)。2018年1月5日16时(地块编号:SS2017-7)。2018年1月5日16时(地块编号:SS2017-6)。2018年1月5日16时(地块编号:SS2017-5)。2018年1月5日16时(地块编号:SS2017-4)。2018年1月5日16时(地块编号:SS2017-3)。2018年1月5日16时(地块编号:SS2017-2)。2018年1月5日16时(地块编号:SS2017-1)。

SS2017-14): 2018年1月5日16时(地块编号:SS2017-13)。2018年1月5日16时(地块编号:SS2017-12)。2018年1月5日16时(地块编号:SS2017-11)。2018年1月5日16时(地块编号:SS2017-10)。2018年1月5日16时(地块编号:SS2017-9)。2018年1月5日16时(地块编号:SS2017-8)。2018年1月5日16时(地块编号:SS2017-7)。2018年1月5日16时(地块编号:SS2017-6)。2018年1月5日16时(地块编号:SS2017-5)。2018年1月5日16时(地块编号:SS2017-4)。2018年1月5日16时(地块编号:SS2017-3)。2018年1月5日16时(地块编号:SS2017-2)。2018年1月5日16时(地块编号:SS2017-1)。

温馨提示:为避免因竞买保证金到账时间延误,影响您顺利获取网上交易竞买资格,建议在保证金到账截止时间的1至2天前交纳竞买保证金。

五、挂牌时间及网址:挂牌报价时间为:SS2017-23地块:2017年12月25日9时00分至2018年1月8日11时25分。SS2017-30地块:2017年12月25日9时00分至2018年1月8日11时20分。SS2017-29地块:2017年12月25日9时00分至2018年1月8日11时15分。SS2017-28地块:2017年12月25日9时00分至2018年1月8日11时10分。SS2017-27地块:2017年12月25日9时00分至2018年1月8日11时5分。SS2017-26地块:2017年12月25日9时00分至2018年1月8日11时0分。SS2017-25地块:2017年12月25日9时00分至2018年1月8日10时55分。SS2017-24地块:2017年12月25日9时00分至2018年1月8日10时50分。SS2017-22地块:2017年12月25日9时00分至2018年1月8日10时45分。SS2017-21地块:2017年12月25日9时00分至2018年1月8日10时40分。SS2017-20地块:2017年12月25日9时00分至2018年1月8日10时35分。SS2017-19地块:2017年12月25日9时00分至2018年1月8日10时30分。SS2017-18地块:2017年12月25日9时00分至2018年1月8日10时25分。SS2017-17地块:2017年12月25日9时00分至2018年1月8日10时20分。SS2017-16地块:2017年12月25日9时00分至2018年1月8日10时15分。SS2017-15地块:2017年12月25日9时00分至2018年1月8日10时10分。SS2017-14地块:2017年12月25日9时00分至2018年1月8日10时5分。SS2017-13地块:2017年12月25日9时00分至2018年1月8日10时0分。SS2017-12地块:2017年12月25日9时00分至2018年1月8日9时55分。SS2017-11地块:2017年12月25日9时00分至2018年1月8日9时50分。SS2017-10地块:2017年12月25日9时00分至2018年1月8日9时45分。SS2017-9地块:2017年12月25日9时00分至2018年1月8日9时40分。SS2017-8地块:2017年12月25日9时00分至2018年1月8日9时35分。SS2017-7地块:2017年12月25日9时00分至2018年1月8日9时30分。

挂牌网址:河南省国土资源网上交易系统(<http://www.hngtjy.cn/home.jsp>)

六、出让资料获取方式:本次挂牌出让的详细资料及具体要求,见挂牌出让须知及其他出让文件。挂牌出让须知及其他出让文件可从网上交易系统查看和打印。

七、资格审查:本次国有建设用地使用权网上出让实行竞得人资格后审制度,即竞买申请人在网上交易系统按规定递交竞买申请并按时足额交纳了竞买保证金后,网上交易系统将自动颁发《国有建设用地使用权竞买保证金到账确认书》,确认其竞买资格,出让人只对网上交易的竞得人进行资格审查。如因竞得人对自己的资格审查未通过,造成本次出让地块不成交的,由竞得人自行承担相应责任。

八、风险提示:竞买人应该谨慎报价,报价一经提交,不得修改或者撤回。网上挂牌报价截止之前,竞买人至少进行一次有效报价才有资格参加限时竞价。

操作系统请使用WinXP/Win7/Win8;浏览器请使用IE8.0、IE9.0、IE10,其它操作系统与浏览器可能会影响您正常参与网上交易活动。数字证书驱动请到河南CA官方网站下载,并正确安装。请竞买人在竞买前仔细阅读好自己的电脑的运行环境,并先到网上交易模拟系统练习,以免影响您的报价、竞价。

特此公告

联系电话:0394-5449575

联系人:郭继光

商水县国土资源局

2017年12月4日

分。SS2017-13地块:2017年12月25日9时00分至2018年1月8日10时00分。SS2017-12地块:2017年12月25日9时00分至2018年1月8日9时55分。SS2017-11地块:2017年12月25日9时00分至2018年1月8日9时50分。SS2017-10地块:2017年12月25日9时00分至2018年1月8日9时45分。SS2017-9地块:2017年12月25日9时00分至2018年1月8日9时40分。SS2017-8地块:2017年12月25日9时00分至2018年1月8日9时35分。SS2017-7地块:2017年12月25日9时00分至2018年1月8日9时30分。

挂牌网址:河南省国土资源网上交易系统(<http://www.hngtjy.cn/home.jsp>)

六、出让资料获取方式:本次挂牌出让的详细资料及具体要求,见挂牌出让须知及其他出让文件。挂牌出让须知及其他出让文件可从网上交易系统查看和打印。

七、资格审查:本次国有建设用地使用权网上出让实行竞得人资格后审制度,即竞买申请人在网上交易系统按规定递交竞买申请并按时足额交纳了竞买保证金后,网上交易系统将自动颁发《国有建设用地使用权竞买保证金到账确认书》,确认其竞买资格,出让人只对网上交易的竞得人进行资格审查。如因竞得人对自己的资格审查未通过,造成本次出让地块不成交的,由竞得人自行承担相应责任。

八、风险提示:竞买人应该谨慎报价,报价一经提交,不得修改或者撤回。网上挂牌报价截止之前,竞买人至少进行一次有效报价才有资格参加限时竞价。

操作系统请使用WinXP/Win7/Win8;浏览器请使用IE8.0、IE9.0、IE10,其它操作系统与浏览器可能会影响您正常参与网上交易活动。数字证书驱动请到河南CA官方网站下载,并正确安装。请竞买人在竞买前仔细阅读好自己的电脑的运行环境,并先到网上交易模拟系统练习,以免影响您的报价、竞价。

特此公告

联系电话:0394-5449575

联系人:郭继光

商水县国土资源局

2017年12月4日

序号	地块编号	地块名称	土地位置	地块面积	土地用途	容积率	建筑密度(%)	绿化率	出让年限	土地底价	起始价	保证金	评估价
1	SS2017-28	SS2017-28	天津路西侧	19736.87平方米(282.02亩)	交通用地				50年	1000元/亩	4,000万元	2,000万元	10,000元/亩
2	SS2017-30	SS2017-30	北五路北侧, 梁庄路西侧, 梁庄路东侧	8300.00平方米(123.2亩)	交通用地				50年	1000元/亩	2,900万元	1150万元	10,000元/亩
3	SS2017-29	SS2017-29	北五路北侧, 梁庄路西侧, 梁庄路东侧	1013.33平方米(1.51亩)	交通用地				50年	1000元/亩	27万元	14万元	5,000元/亩
4	SS2017-28	SS2017-28	北五路北侧, 梁庄路西侧, 梁庄路东侧	1013.33平方米(1.51亩)	交通用地				50年	1000元/亩	27万元	14万元	5,000元/亩
5	SS2017-27	SS2017-27	北五路北侧, 梁庄路西侧, 梁庄路东侧	6753.33平方米(101.2亩)	交通用地				50年	1000元/亩	1,675万元	84万元	5,000元/亩
6	SS2017-26	SS2017-26	北五路北侧, 梁庄路西侧, 梁庄路东侧	2499.00平方米(3.7亩)	交通用地				50年	1000元/亩	316万元	48万元	5,000元/亩
7	SS2017-25	SS2017-25	北五路北侧, 梁庄路西侧, 梁庄路东侧	1946.67平方米(29.2亩)	交通用地				50年	1000元/亩	51万元	28万元	5,000元/亩
8	SS2017-24	SS2017-24	北五路北侧, 梁庄路西侧, 梁庄路东侧	522.00平方米(7.83亩)	交通用地				50年	1000元/亩	388万元	620万元	10,000元/亩
9	SS2017-23	SS2017-23	北五路北侧, 梁庄路西侧, 梁庄路东侧	13046.87平方米(195.7亩)	工业用地	1.0	30.0%	25.0%	50年	1000元/亩	350万元	300万元	10,000元/亩
10	SS2017-21	SS2017-21	北五路北侧, 梁庄路西侧, 梁庄路东侧	1840.00平方米(27.6亩)	工业用地	1.0	30.0%	25.0%	50年	1000元/亩	315万元	270万元	10,000元/亩
11	SS2017-20	SS2017-20	北五路北侧, 梁庄路西侧, 梁庄路东侧	1733.33平方米(26.0亩)	工业用地	1.0	30.0%	25.0%	50年	1000元/亩	301万元	350万元	10,000元/亩
12	SS2017-19	SS2017-19	北五路北侧, 梁庄路西侧, 梁庄路东侧	4028.87平方米(60.43亩)	工业用地	1.0	30.0%	25.0%	50年	1000元/亩	1,190万元	1,000万元	10,000元/亩
13	SS2017-18	SS2017-18	北五路北侧, 梁庄路西侧, 梁庄路东侧	2707.00平方米(40.6亩)	住宅用地	容积率<2.0	建筑密度<30.0%	绿化率<30.0%	70年	1000元/亩	486万元	410万元	10,000元/亩
14	SS2017-17	SS2017-17	北五路北侧, 梁庄路西侧, 梁庄路东侧	1733.33平方米(26.0亩)	住宅用地	容积率<2.0	建筑密度<30.0%	绿化率<30.0%	70年	1000元/亩	2,000万元	1,800万元	10,000元/亩
15	SS2017-16	SS2017-16	北五路北侧, 梁庄路西侧, 梁庄路东侧	3733.33平方米(56.0亩)	商住用地	0.5<容积率<1.0	建筑密度<30.0%	绿化率<30.0%	40年	1000元/亩	560万元	500万元	10,000元/亩
16	SS2017-15	SS2017-15	北五路北侧, 梁庄路西侧, 梁庄路东侧	1840.00平方米(27.6亩)	商住用地	0.5<容积率<1.0	建筑密度<30.0%	绿化率<30.0%	40年	1000元/亩	246万元	200万元	5,000元/亩
17	SS2017-14	SS2017-14	北五路北侧, 梁庄路西侧, 梁庄路东侧	1733.33平方米(26.0亩)	商住用地	0.5<容积率<1.0	建筑密度<30.0%	绿化率<30.0%	40年	1000元/亩	350万元	300万元	5,000元/亩
18	SS2017-13	SS2017-13	北五路北侧, 梁庄路西侧, 梁庄路东侧	1140.00平方米(17.1亩)	商住用地	0.5<容积率<1.0	建筑密度<30.0%	绿化率<30.0%	40年	1000元/亩	1,400万元	1,000万元	10,000元/亩
19	SS2017-12	SS2017-12	北五路北侧, 梁庄路西侧, 梁庄路东侧	2137.00平方米(32.05亩)	商住用地	2.0<容积率<3.0	建筑密度<30.0%	绿化率<30.0%	40年	1000元/亩	730万元	4,500万元	10,000元/亩
20	SS2017-11	SS2017-11	北五路北侧, 梁庄路西侧, 梁庄路东侧	2136.88平方米(32.05亩)	商住用地	2.0<容积率<3.0	建筑密度<30.0%	绿化率<30.0%	40年	1000元/亩	4,470万元	4,900万元	10,000元/亩
21	SS2017-10	SS2017-10	北五路北侧, 梁庄路西侧, 梁庄路东侧	2137.00平方米(32.05亩)	商住用地	2.0<容积率<3.0	建筑密度<30.0%	绿化率<30.0%	40年	1000元/亩	4,150万元	2,300万元	10,000元/亩
22	SS2017-9	SS2017-9	北五路北侧, 梁庄路西侧, 梁庄路东侧	11048.87平方米(165.73亩)	商住用地	2.5<容积率<3.0	建筑密度<30.0%	绿化率<30.0%	40年	1000元/亩	1,055万元	950万元	10,000元/亩
23	SS2017-8	SS2017-8	北五路北侧, 梁庄路西侧, 梁庄路东侧	11048.87平方米(165.73亩)	商住用地	2.5<容积率<3.0	建筑密度<30.0%	绿化率<30.0%	40年	1000元/亩	1,440万元	1,300万元	10,000元/亩
24	SS2017-7	SS2017-7	北五路北侧, 梁庄路西侧, 梁庄路东侧	2707.00平方米(40.6亩)	住宅用地	容积率<2.0	建筑密度<30.0%	绿化率<30.0%	70年	1000元/亩	2,856万元	2,000万元	10,000元/亩